夕刊
京城日報
夕刊一部　定價金五錢
編輯兼發行人　印刷人
京城府太平通一丁目三十一番地　京城日報社

寄贈　内閣圖書館　1941.1.

マツダランプ

内地式の氏を名乘る
半島にも確立されん
日本古來の家族制度の美風

【東京電話】日本古來の美風たる家族制度が朝鮮に確立され朝鮮の同胞も内地人と同樣「氏」を名乘ることになるといふ内鮮一體と家族制度の醇風を目指して一石二鳥の名案が近く朝鮮總督府によつて實施される、今まで朝鮮では嫡姓年齡、嫡姓認定、親權、後見人、輔佐人等は民法によつて規定されてゐたが、ひとり親族、相續法だけは永い間の慣習に縛られ不合理な慣習によつてゐた、元來朝鮮に於ては男子の血族を非常に尊ぶところから養子縁組みといふものがないために、古來から異姓の養子を認めず且つ"同姓娶らず"の不文律が根強くはびこつてゐるので姓の異る家からは養子をとらず又遠の方でも生家の姓をあくまで名乘つてゐるなど人倫からいつても血族關係からいつても不自然極まるものであつたが、この法令によれば古來の慣習を一部清算し異姓の養子を認めた上姓の他に別に家の名稱を現はし、日本式の氏、例へば金姓を名乘る家ならこれと關係のある金子とか金井とか從來の姓を利用して氏を名乘らせようといふのである

不眞面目でない限り大抵は許可される
橋爪拓務省行政課長語る

右につき拓務省橋爪行政課長は語る
内地に居住する半島人は現在約百萬に達し中には日本式の氏を持つてゐる者もある、内地の小學校に入つてゐる約八萬の子弟で朝鮮風の姓を名乘つてゐる子供は何かといふと差別され勝ちでしたが、今回の措置によつて内鮮一體の實があがるといふものです、大體六ケ月以内に新しい氏をそれぞれ府尹、邑面長の下に届出させることになつてゐる、勿論維新の時の大政官布告のやうに强制的に[illegible]なつてゐる、[illegible]に困らせることに[illegible]し不敬にあたるもの、不眞面目なもの以外は大ていは許可されることとなるでせう

在滿半島人も滿洲軍人に
訓令を公布、明春實施

【新京電話】日滿共同防衛の强化に伴ひ滿洲國軍の擴充整備に一層拍車を加へつゝある折柄、滿洲國政府では去る四日國務院令並に治安部訓令を以て兵役要綱を制定公布、康德七年一月一日を期して實施するが右兵役要綱において滿洲國政府では新に在滿半島人の滿洲國軍人たり得る資格を明示し滿洲國建國精神に基づく榮えある國土防衛の任務が半島人の上にも燦然と輝くこととなつた、これは從來在滿半島人は僅に開拓團内において國境警備隊員たり得る程度に止まつてゐたが、同開拓團の特殊性と半島における志願兵制度の好成績なる影響が反映して鮮滿一如と滿洲建國の精神的結合が同國政府の新兵役要綱制定に際し在滿半島人の滿洲國々防に關する重要地位を確認するに至つた結果と見られ、明年から在滿半島人は晴れて滿洲國軍人として颯爽と登場、興亞の新時代に處し滿洲國々防の役割を荷ふこととなつた譯で、總督府外事部でも右通牒に接し在滿半島人の地位が一段と强化されたものとその活動に期待をかけてゐる

ソ、伊接近慫慂の獨の勸說拒絕か
伊の言論界、最近論調を修正

ローマ特電【七日發】イタリーの獨ソ協定前にソ聯に對する態度如何は今次歐洲戰爭の將來に重大なる影響あるものとして注目されるものゝ一つだが、八月末獨ソ協定の成立當時極めて冷淡な態度を示し、ソ聯に對して何ら好意を寄せてゐなかつたイタリー言論界はその後の情勢變化に鑑みて漸次論調を修正昨今に至つては全く態度一變の觀を呈へてゐる、消息筋の間ではドイツ側のイタリー、ソ聯接近に關する慫慂をイタリーは最近正式に拒絕したとの說が專ら信ぜられてゐる、その根據とされる點はイタリー、ソ聯の接近はイタリーのバルカン中立維持に反してソ聯は關係列國の擧動を激化しバルカン及びイタリーをして却て戰爭の渦中に投ぜしむる危險があるのみならず、同時にソ聯のバルカン進出をも誘發しバルカン政界に大混亂を發すべしといふにあり、ジョルナーレ・イタリー主筆ガイダ氏は七日紙上においてコミンテルンの宣傳は二年間の論調を反駁して、ソ聯こそ平和を破壞する赤色侵略の張本なりとする强硬なる論文を掲載し一般の注目を惹いてゐる

閑院總長宮殿下御歸還遊ばさる
約十日間中支方面に御出張

【東京電話】大本營陸軍部十一月八日正午發表＝閑院參謀總長宮殿下には支那派遣軍總司令部新設の機會に於て親しく支那派遣軍將兵の士氣を鼓舞するため去る十月二十九日より約十日間中支方面に御出張中なりしところ滯りなく御視察並に將兵の慰問を終へさせられ本八日内地に御歸還遊ばされたり、上海、杭州、蘇州、南京等各軍駐屯地に臨ませられたる殿下には直接第一線部隊長より現況を聽取され且つ親しく派遣軍將兵の勞苦を犒はせ給へり、將兵一同の感激至大なるものあり、更に明治の昔の由緒深き南京に總司令官西尾大將以下全支各地最高司令官を一堂に會せしめられ、その現狀を聽取遊ばされたるは支那事變の歷史に不朽の一ページを記したるものといふべく、總司令官以下將兵一同、殿下の御精勵に感激すると共に參謀總長宮殿下を直接戰場に迎へ奉り、一層士氣愈々昂まり、銃後國民と共に以て聖戰の目的達成に邁進すべき旨を誓ひたる次第なり

芬蘭政府が强硬訓令發送

【ヘルシンキ七日同盟】ソ聯政府の强硬要求に對しフインランド政府は連日閣議を開き對策に腐心してゐるが、七日もカヤンデル首相の下にフインランドの最後的態度を決定すべく重大閣議を開催し、モスクワに派遣中のパーシキヴイ代表に訓令すべき新訓令の内容を決定した、右訓令においてフインランド政府は同國南部海岸地方に海軍根據地の租借を要求したソ聯側の提案を絕對拒否するに決定した模樣でそ

二億五千萬磅の起債を要求

【ロンドン七日同盟】サイモン藏相は、七日午後下院に對し總額二億五千萬磅（約十[illegible]）に上る國防公債發行に關する權限を政府に附與されたき旨要請した

白・蘭兩國元首突如和平調停を表明
獨、英、佛にメッセージを發す

【ヘーグ七日同盟】ベルギー國王レオポルド三世は六日突如オランダを訪問、ウイルヘルミナ女王と數時間に亙つて協議されたところ、七日俄然兩國元首は連署をもつて獨英佛三國に對し和平調停の意を表明された

の諷合は八日中にパーシキヴイ代表の手許に到着することとならう

【寫眞上よりベルギー國王、オランダ女王】

バルカンに近く新工作
伊、適當の機會を窺ふ

バーゼル（瑞西）特電【七日發】過般來獨りにイタリーのバルカン政策の積極化が傳へられてゐるが、イタリー政府筋では右に關しバルカン諸國間にこそ積極的にイタリーの支援を求むる理由がある云々の强氣且つ樂觀的の見解を持しバルカン諸國の中立ブロックとして戰爭の圏外に立たしめんとする一般的援護の體制の形成を待ち適當の機會を摑んでその具體的工作に乘り出さんとするものゝ如くで、イタリー政府はバルカン諸國に對し極めて好意あるかの態度を指示してゐるといはる〻

一、バルカンにおける少數民族問題その他不穩の諸問題の解決は差當り不問に附し、專ら平和的手段を取るバルカン諸國相互間の政治的軍事的協調の可能性を吟味しバルカンに於ける赤化勢力浸潤防止協議する、このイタリーの外交政策はソ聯のブルガリヤに對する政策等と絕對相容れないものであるからローマとモスコーの對立は今後益々激化する一方であらうといはれはなるまい、ドイツ及ソ聯が現在バルカンに進擊すると言ふ點はイタリーを完全に敵と看做すことでこれは近週には行はれ得ないことである、こゝにイタリーは耳古の協調與薄が將來益々緊密化すべき可能性が存在するものであつて、右事態はロードテカネス諸島の軍備工事が中止され、ロードス島近海の航行が再び自由になつたことで證明される

白國王御歸國

【ヘーグ七日同盟】ベルギー國王レオポルド三世は六日突如オランダ女王ウイルヘルミナ女王と和平調停につき會談せられたが、七日午後二時十五分スペーク外相同伴自動車にてヘーグ發オランダ總理兼外相の姿を隣國の途につかせられた、なほ兩元首の和平調停メッセージはそれより約四時間遲れ午後六時に至つて發表されたものである

メッセージ全文

【ヘーグ七日同盟】ベルギー國王レオポルド三世、オランダ女王ウイルヘルミナ兩元首の和平調停メッセージ全文左の通り

歐洲に向け發せられた和平調停のメッセージは全歐のみならず恐らくは全世界にとつて最も重大なこの危局に際り、かつ西歐における戰爭が兩軍の全力を擧げて開始されんとするに際し、われらは今一度世界に對し再考を要請するのがわれらの義務であると確信する、過般交戰國は正義の和平に到達する公正妥當なる提案はこれを吟味する用意ある旨表明したが、われらは現在の情勢の下においては交戰國は相互に接觸してその要求を提出しその見解を披瀝し難い立場にあるとの印象を有するものである、われらは總ての隣國と友好を保持しつゝある中立國元首として、交戰國に對して相互に諒解しその用意を有し、かつ交戰國にして同意するならばわれら〳〵は交戰國の和解を容易ならしめ諒解に貢獻するため努力する用意を有するものである、われらはこれを一にはわれらの國民の利益のために、一には全世界の利益のためになさねばならぬ任務と考へ、かつわれらの提議が容れられ、恒久平和建設への第一歩が踏出されんことを希望してやまぬものである

聊か時期遲れ（ナチス觀測）

【ベルリン七日同盟】ベルギー、オランダ兩國元首の和平調停提議に對しドイツ當局ではいさゝか當惑の色を示しており、アムステルダムの本國使臣より詳細なる報告に接するまでは何とも批評する事は出來ないとこれが言明を避けてゐる、然しナチス方面では中立諸國が和平提議をするならばポーランド戰終了後ヒトラー總統が聲明を出した際になすべきであつて、その重大時期を取り逃がした現在ではいさゝか時期遲れの感ありといつてゐる

ベルリン特電【七日發】レオポルド三世及びウイルヘルミナ女王より發せられた和平通電に關するドイツ政府の第一印象は相當良好の模樣であるが目下のところでは、これに對する英佛側の態度が判明した上で何分の回答を行ふ方針のやうである

大體失敗に
米上院議員觀測

【ワシントン七日同盟】ベルギー、オランダ兩國元首の共同和平提案に對し國務省當局では一切批評を差控へてゐるが、議會筋ではいづれもその成功を危ぶんでゐる、上院議員達の見解は大體失敗に終るものと見てゐる模樣である

英皇帝内容を檢討
チ首相以下政府首腦部が參集

ロンドン特電【七日發】ベルギー國帝レオポルド三世とオランダ女王ウイルヘルミナ陛下の共同和平通牒に關して英國政府では未だ公式に發表を行つてゐないが、權威筋よりの消息によれば英國皇帝は兩元首の和平メッセージを受領した後、バッキンガム宮殿に於ける緊急の閣議ともいふべきチエンバレン首相、ハリファックス外相、イーデン自治領相等政府首腦部と共にその内容を檢討されたと傳へられる、官邊筋では同メッセージに關し最も重大な考慮が拂はれねばならぬといふは事實だが、未だ正式に決定的態度を發表する迄に至つてゐない、チエンバレン首相は、九日下院に臨み何等正式の發表は行はないであらうと述べてをり、一方首相側近の議員筋では同和平斡旋はドイツにのみ向けるべきものだとしてその理由を次の如く述べてゐる

ダラディエ佛首相、チエンバレン英首相は暴力と侵略のドイツ政府に對し度々警告を發し若しドイツが武力を以てポーランド問題を決定せんとするならば、英佛もまた武器を執ると誓つたのである、ヒトラー總統は英佛の見解を看破すべき機會に屢々惠まれたが、これを考慮しなかつたのだ、英國政府はヒトラー總統がポーランドに對し行つた過誤を清算しない限り如何なる方面からの和平提唱と雖もこれを受け容れることは出來ないのだ

佛官憲は沈默

【パリ七日同盟】ベルギー、オランダ兩國元首の和平提議に關し、フランス當局では兩國駐佛使節より未だ概要も本文も到着してゐないから何とも批評しかねると稱し言明を避けてゐる

獨軍、和蘭進入說
但し何等の確報なし

【ロンドン七日同盟】シテー筋の流言によれば、ドイツ軍は七日オランダに進入したといはれる、但し右は目下のところ確たる消息を出でず外に何等の確報も齎されてゐない

デンマーク沖で空中戰展開

【コペンハーゲン七日同盟】七日デンマーク西海岸リングジョビング沖合に國籍不明の戰鬪機二機が十二機の戰鬪機の追跡を受けつゝ東北方より飛來し約二十五分に亘り追跡戰鬪機と交戰したが目擊された、これらの飛行機の國籍は何れも判明しないが戰鬪機は多分同日北海方面よりスコットランド北方一群島に飛來し[illegible]するドイツ機の一機を擊墜せんとして失敗したものやうで交戰機はイギリス機と見られる

赤外線

酒井農相は四日東京發で西下すべき豫定のところを急に風邪のために止めた、その直前に農相に會つた人はこれはただごとならずと直感したのが案にたがはず六日の緊急閣議による米價引上げ決定、引上げ發表後農相に『風邪はどうですか』と聞くと『本當に風邪をひいて困つたが國家の重大問題だから病氣を押してやつたまでだ』とすましてゐる、この酒井大臣も中々押しの太いところを見せてゐる

【寫眞＝酒井農相】

船籍移轉にハル長官反對
中立精神を强調

【ワシントン七日同盟】ユナイテッド・ステーツ郵船會社の船舶移籍問題について法理上はともかく中立の精神の點から一般に注目を惹くに至つたが、ハル國務長官は七日記者團との會見において、この際アメリカ船の移籍は中立法制定の趣意よりして好ましからずと左の如く反對意見を表明した

アメリカ船舶をパナマに移籍するとは中立法の精神を傷けるものと認めねばならぬ、問題は何等外交政策に關するものでないが中立法定中に危險區域の絕對的安全保持を定めたアメリカ人としては、かゝる中立政策を否定する如き如何なる手段方法をも差控へるでもらうことを希望して止まない次第である

移籍を延期
ル大統領命令

【ワシントン七日同盟】ユーナイテッド・ステーツ郵船會社のアメリカ船舶パナマ移籍問題に關し、ルーズヴエルト大統領は七日の定例記者會見に於て

余は海事委員會に對しアメリカ船舶のパナマへの移籍登錄を一週日方延期することを命じその間に船舶賣却と國防との關係及びこれがアメリカの對南米貿易に及ぼす影響等を調査せしむることとした、余はアメリカが決して歐洲戰爭に捲込まれないことを確信するものである、若し危險あるとせば海事委員會は恐らく右船舶の移籍を拒否するであらう、かゝる心配は全然ないものと見て合法的に許可したもので、これは中立法乃至は外交政策の問題とは關係がないと思はれる

戰死將校進級

【東京電話】去る八月二十日ノモンハンで名譽の戰死を遂げた東中佐に對し八日附をもつて左の如く進級發令された
陸軍步兵大佐　東　宗治

【東京電話】去る四日[illegible]の戰に壯烈なる[illegible]を遂げた[illegible]大佐及び細川、森の兩大尉に對し八日附[illegible]を以て左の如く進級發令された
陸軍大佐　[illegible]田房久雄
陸軍步兵[illegible]
陸軍大尉　細川國三郎
同　森　千代[illegible]
（各通）

伏見外務參與官南支那視察

【東京電話】外務參與官伏見好松氏は九日空路臺北、香港、廣東、廈門、汕頭視察の上十二月上旬上海に入り新政權樹立工作に關し汪兆銘氏を訪ねるはず

横溝情報部長新京へ向ふ

横溝情報部長は七日午前十一時から朝鮮ホテルで開催の在鮮新聞通信社代表者との懇談會を終へ同日午後三時四十分[illegible]で新京に向つた

本府辭令（七日附）

▲任朝鮮總督府[illegible]教諭（七等）[illegible]▲[illegible]

時の錄音

二つの重要案が閣議で決定して、内鮮一體の實は揚る。
×
日本古來の家族制度の美風、ことに半島にも咲き出づる春。
×
卽ち、半島人の家の創立の自由と、姓名變更の自由がそれ。
×
けだし、これこそ眞に自然に差別を撤去する御趣旨である。
×
内鮮一體の功勞者を表彰する小川平吉氏に、菩提を營えたる勳章を見る。
×
舞臺に寄せる一蓮托生の[illegible]を買ふは、卽ち表に寄せる愛。
×
けふは師米、あすは[illegible]の日、選擧はよろしからうな。

三國志 (58)
桃園の卷
吉川英治作　矢野橋村畫

轉戰（五）

討賊將軍の陣營を前にして、遠く涿郡の五百騎から、劉備玄德の義兵部に下り、五萬の官軍を率ゐて陣營に就いてる官軍部將盧植は、

「なに。劉備玄德といふ者がわしを訪ねて來たと？……はてな、劉玄德、誰だらう」

頻りに首をひねつてゐたが、まだ思ひ出せない容子だつた。

戰地と云つても、さすが漢朝の官軍を率いて來てゐる陣の本營だけに、將軍の營は、大きな寺院の中央を占め、境内から四門の外郭一帶にかけて、駐屯してゐる兵馬の數威は物々しいものであつた。

「はつ。――師に、劉備玄德と仰つしやつて、將軍にお目にかゝりたいと申して來ました」

外門から取次いで來た一人の兵はさう云つて、盧將軍の前に、直立の姿勢を取つてゐた。

「一人か」

「いゝえ。五百人も連れてでありますす」

「五百人」

啞然とした顏つきで、

「ぢやあ、その玄德とやらは、そんなにも自分の手勢を連れて來たのか」

「左樣です。關羽、張飛、といふ二名の部將を從へて、お若いやうですが、立派な人物です」

「はてなあ？」

盧植、思ひ當らない容子であつたが、取次の兵が、

「申し殘しました、その仁は涿縣樓桑村の者で、將軍がそこに隱遁されてゐた時代に、親しく書のお教へをうけたことがあるとか云つてをりました」

「あゝ！では劉備の劉少年かもしれない。いや、さう云へば、あれからもう十年以上も經つてゐるから、よい若人になつてゐる年頃だらう」

盧植は、遽かに、なつかしく思つたとみえ、すぐ通せと命令した。

勿論、連れてゐる兵は外門に駐めさせ、二人の部將は、內郭の庭まで入れることを許してゐる。

やがて玄德は通つて來た。

盧植は、一目見て、

「おゝ、やはり劉備であつたか」

と、驚いた目をしました。

「先生にも、其後は、益々と御健勝にて御名の四海に高く、蔭ながら欣んでをりました」

玄德は、さう云つて、盧植の前に跪き、[illegible]師禮を執つた。

そして玄德は、自分の素志を述べた上、賊は今、[illegible]の下に馳せ參じて、朝廷の爲に、一臂の働きを致したいと云つた。

「よく來てくれた。少年時代の小さい師弟を思ひ出して、わざ〳〵援戰に來てくれたとは、近頃うれしいことだ。その心もちはすでに朝廷の臣であり、國を憂ふる士の持つところのものだ。わが軍に參加して大いに勳功をたてゝくれ」

玄德は、參戰をゆるされて、約二ケ月ほど、實戰に當つてみると、賊のはうが、三倍も多い大軍を擁してゐるし、兵の强さも比較にならないほど、賊のはうが優勢だつた。その爲、官軍のはうが、かへつて守勢になり、徒らに、滯陣の月日ばかり長びいてゐたのだつた。

「官軍は立派だし、服裝や劍も鮮やかだが、洛陽の官兵は、どうも戰意がない。都に殘してる女房子供の事だの、美味い酒だの、そんな事ばかり思ひ出してゐるらしい」

張飛は、時々、そんな不平を鳴らして、

「長兄。こんな所に長居してゐると、われわれ迄が、だらけてしまふ。去つて、他に大丈夫の戰ふ意氣のある戰場を見つけませう」

と、玄德へ云つたが、玄德は、師を敵任せておきながら、師へ無斷で去る法はないと云つて、肯かなかつた。

そのうちに、盧植のはうから、招き入つて、玄德に或る一つの相談がもちかけられた。

どんな難しい證書・願屆でも自分でスラ〳〵書ける
家庭にぜひ此の一冊を
眼の押し樣一つで非常な損失を招く事がある。一寸した屆け書でも自分で書く事を知らぬと代書人に三十錢五十錢と拂はねばならぬ時代である證文や屆書の書き方を知らぬと不便が多いものですその不便をたすける目的で今度東京麴町九段四ノ八東邦書店で日常百般の「代書いらず正しき證文の書き方」法學士辯護士安部先生のをしへた本です。これこそ一切の證文と書式を集めたもので借、賣買、讓渡、質入、請負、雇傭、贈與、登記、戶籍、寄留、兵事、營業、出願、納稅事項、民事刑事訴訟、人事訴訟手續其他一切の證文願書申請書に立派に書類と書式の大集錄で本書は代書人の要なくむずかしい書式もこの一册あれば書けるので大評判四六判特製定價一圓を送料共金壹圓貳拾五錢ですハガキで東邦書店へ申込次第代金は着本拂ひで書留にて送本す
東京市麴町區九段四丁目十番地　振替東京[illegible]番
東邦書店

出征兵士を送る歌
陸軍省撰定
大日本雄辯會講談社懸賞募集第一等當選
(6)
KING
吹込者　永田絃次郎　長門美保　林伊佐緒　樋口靜雄　兒玉好子　三門順子　井口小夜子　根山郁子
全國民必唱！赤誠の大愛國歌
出征將士及び入營の壯行歡送には是非この愛國歌をお歌ひ下さい！
[illegible]　一圓五十錢
全國特約蓄音器店樂器店にあります
キングレコード

632
山之内の
ヘブリン丸
かぜ引いた時…
ねつの出た時…
さつそくお役に立ちます
廿錢より

ミツカンシ酢
最高級の釀造酢
生一本のうまさ

中埜酢店

養鷄及家畜飼料（[illegible]）
京城府吉市町五四二番
澤浦精米所飼料部

丹頂で毎日整髮が手輕に出來る大なる喜び！
丹頂チック
バリー錠に優る　國產最高基準品
純植物性　專賣特許

[illegible]金鶴香水株式會社製品

マルツエキス
乳幼兒の便秘…に
マルツエキスは下痢や腺腸によらず榮養を補ひながら根本的に腸の機能を調整し自然的に排便せしむる理想的治療食餌なり
株式會社　和光堂
東京市神田區[illegible]　大阪東區[illegible]

パスター　シッカロール
濕疹……に　創傷……に　糜爛……に
本劑は特種の油脂に紫外線を照射し皮膚疾患に卓効あるヴィタミンDを化生せしめ之に殺菌、消炎、肉芽發生等の作用ある數種の藥劑を配合し調製したる最も進歩せる治療劑なり
東京　和光堂　大阪

和光堂　マルトル肝油
乳幼兒の發育不良に
最良質の肝油及果汁をマルツエキスに加へ、特殊の操作により微細に乳化混合せしめ肝油臭なき易消化性佳味の製劑とせるものなり
東京　和光堂　大阪

同姓不婚や異姓不養 八方塞りやっと解消

大手を振って養子縁組も

姓の内鮮一體 ―安田前城大教授に訊く―

南總督が半島統治の最大眼目として着任以來その結實に邁進してゐる『内鮮一體』は待望の朝鮮民事令改正が七日の閣議で決定してこゝに今こそ法の基礎を持つことゝなり、全半島は喜びに溢れてゐる、前城大法文學部教授安田幹太氏を訪うて姓の内鮮一體を訊いてみる

朝鮮では同姓の間で結婚するのは禁じ異姓の者を養子にすることは出來ないといふ法があつてそのため若い男女が戀愛しながら結婚出來ないといふ悲劇が非常に多い、何とかなりませんかと泣きついて來た者が數多あつた、之は老人達が祭祀を重んじて絶對に繼がるのでなかなか改正が難しかつた、同姓不婚は祖先祭祀の時、昔からのしきたりでないと、それに家を繼がすとが出來ないので、若人達が困つてゐる問題だ、同姓の娘は他姓の家に嫁に出し、自分の後は同姓中から後繼をとらねばならない、この制度は内地人が朝鮮人の養子になることを妨げてゐるので、内鮮一體の妨げになつてゐる

姓の問題は、内地と全く觀念が違ふので、内地の普通にいふ姓は法的には氏であつて家の名であり姓は源、平、藤、橘のやうに血統上の名である、朝鮮には姓があつて氏がないわけで、氏は家につくのだから、例へば結婚した時とか、獨立して一家を構へた時は氏を變へたり新しく作つたり出來るが姓の方は々々につくもので、一生變へられない

半島人の中では、氏名共内地人と同じに變へて内鮮一體の實を擧げたいといふ要望が非常に強いが、名前だけは内地式に出來るが、姓は何ともならず弱つてゐた、この三つが朝鮮民事令の特徴であつたが、もうそろ〳〵彌縫を捨てゝ内地と同じにしてもよいと思ふ、大正十二年頃から本府の研究でこの問題を研究してゐる人もあつたが今度やつと〃改正〃にまでたつた、この三點の中何の點が何う改正になるか、それはいはれません【寫眞＝語る安田前教授】

内地への一おみやげに 甘栗太郎

防空協議會 燈臺長意見交換

遞信局では航路標識の防空施設及びその實行の萬全を期するため八日午前十時から燈臺長及び海事出張所標識技手卅餘名を遞信事業會館に招集、山田遞信局長臨席の下に防空協議會を開催、特に朝鮮軍、鎭海要港部からも參謀が出席、航路標識防空施設ラヂオ及び無線電信の使用を禁止された場合の警報傳達方等重要意見を交換して時局下海の護りを強調したが續いて九、十兩日も諮問の審議事項を審議する

防共映畫完成

朝鮮防共協會京畿道聯合支部製作になる防共協會創立一周年記念式及び防共行進記録映畫はいよ〳〵今月中旬朝鮮文化映畫協會の手によつて完成されるので道聯合支部では同映畫に本府製作〃防諜の響き〃を添へて近く道下三府十郡に亘つて巡回映寫を開催、一般に公開しこれを機會に〃敵なき戰ひに氣を緩めるなスパイ〃〃乘るな流言飛語に〃の防共防諜思想の啓蒙につとめることになつた

閔大植氏が一萬圓 旱害の義捐金

京城堅志町一九八閔大植氏は八日朝高橋京城府尹を訪れ、中南鮮旱害罹災民救濟金として一萬圓の寄附を申出でた

玄海會議〃曇後晴〃

貨客分離 積み殘し一掃!

【釜山電話】既報、七日釜山鐵道事務所會議室で開催された關釜聯絡船會議は最初チョッと險惡な空氣であつたが鐵道省側もこちらの主張をよく聞いて呉れ大型船を折返し運航することになつた、この結果今年末からは關釜聯絡船の輸送力は最大限に緩和される譯である、なほ具體的なことは近く廣島で内鮮旅客會議を開いて決定することになつてゐる、右につき大和田鐵道局營業課長は八日朝左の如く語つた

しチャーター貨物船の就航を機會に大型船の新規折返し運航を力說した結果鐵道省側も大體よく諒解し來月廿日頃より實施することゝなつたが今年末は金剛、興安の兩大型船が折返し運航をなし、それに景福、昌慶、德壽の三小型船が臨時便として臨時出動することゝなり從來より一日約一千人餘計に運び得るので非常な緩和となる譯である、なほ貨物は鐵道省のチャーターした貨物船萬洋丸(七〇〇〇トン)で輸送するが豫定より遲れ十四日夜下關發十五日朝釜山着より就航、十二時間半航海である

鐵道の獨身宿舍を擴充

鐵道局では獨身從業員がどん〳〵增えてきたので現在ある主要都市の宿所の收容率(鐵道事務所所在地)は既に二割乃至三割超過であるのに鑑み、差當り卅七萬餘圓の豫算で京城、釜山、大田、龍山、平壤、元山、城津の各地に五十名から七十名位收容の出來る獨身者宿舍を建設することゝなつた

〃冬〃暖く來る

立冬も國策に順應

八日は立冬だが、京城には夜明けからしと〳〵雨が降り、何處に〃冬〃の氣があるかといふ暖かさ、朝六時の温度は十二度で平年より九度も高く、ぐつと色づいた紅葉もなごやかな、朝鮮家庭ではキムチをつける準備に忙しく眞赤なトウガラシが並べられ、野菜の收穫の働き手目に立つ、今年の冬は石炭木炭が不足だ、この暖かさが續いてくれゝばそれこそ天も國策に協力といふわけでまことにいゝが、測候所の話では

「これからは北鮮方面に高氣壓が生じ寒い風が吹きつけて來るのですが、丁度平壤附近に低氣壓が發生して、今日は中鮮以北に雨を降らせた、不連續線が解消して晴天になると急にではないが漸次例年なみの寒さになるだらう」

呼出して外に待たせてあつた自動車に乘せて行つたまゝ八日に至るも何んの消息もないので心配した家人が八日東大門署に捜査願を出し意外同署ではそんな事實がなかつた判明、はじめて誘拐事件と斷定されたものとみられ目下犯人捜査中【寫眞＝李さん】

八百圓詐取

江原道鐵原郡生れ安京鎬(二七)は同郡のと共謀、去る一日京城驛前四ノ九一金尊旅館に客を裝うて泊り主人成福鎬さんに、にある水田を安く賣るからと架空の賣渡文書を示し、手附金として八百圓を詐取して八日東大門署員に御用

軍手の闇取引

女給を乘せて 京城玉仁町四三ノ二李東奉方に居る京城府新堂町三一三ノ四〇生東俊は京城府黄金町七ノ四番地の手工場から十月十日ごろから五回に亘つて二千八百五十ダース、また府内仁寺町の工場から百ダースの軍手を買ひ入れ、滿洲國間島省延吉縣の氏名は勿論代金受取書も發行せず巧妙な手段で闇取引してゐたことがばれて七日本町署に檢擧された 同署經濟係ではこれら惡ブローカー一掃のため嚴罰に處する方針である

激戰展開か 晋州の府議選擧

【釜山電話】晋州府議立候補は六日締切、鄭、晋永兩氏の出馬により定員卅七名となつたが八日長尾、金宰圭、鄭民、黒田諸氏及び鄭斗さんが立つ模樣で最後の候補を裏切り總數内地人側十名 半島人側廿二名計卅二名となる模樣である

旱害義金

城大學生會京城支部では定例の會員家族慰安會を廢して京仁地方會員二百九十二名より五百七十二圓及び支部出資四百圓計九百七十二圓を南鮮地方旱害罹災民救濟金に献金、七日本社を通して朝鮮社會事業協會に寄託

講演と詩吟の夕

朝鮮武道社では十三日午後七時から遞信事業會館で國民精神作興に關する講演と詩吟の夕を催す 講師は中島通之助、工藤武城、三浦一郎、小坂員雄の諸氏、詩吟は松井、杉尾外卅數名の吟詠家をはじめ京畿道警察部、鐵道局、遞信局その他の朗吟家が出場する

内鮮結婚家庭の喜び

内縁の樣で嫌でしたと李英介さん

内地人の妻を娶りながら朝鮮民事令の特殊性のため今まで種々苦い思ひを嘗めて來た一人京城光化門通一五一齒科醫李英介氏はノブ子夫人と共々喜びに溢れながら今までの不便不愉快をしみ〴〵と述懐して、民事令改正の要望を次の如く語つた

「まア御覽なさい、表札からして夫婦みたいぢやない、内地人で朝鮮民事令の特殊性を認識してゐる人には殆んど會つたことがない、皆私と妻の苗字が違ふので内縁關係かと思ふんです、實に嫌でしたよ、戸籍調査に來る巡査が第一解らない、旅館で宿帳を付ける時何時も嫌な思ひ、夫婦連名で郵便物をしたり手紙を出したりする時何時でも嫌な思ひをする、それで私は一々說明するんです、初め結婚する時だつて裁判所の許可を得て籍を入れるんですから、それなら何故もつと早くやつてくれなかつたかと恨みたいくらいですよ、今度の改正によつて内鮮一體の上からこんな嬉しいことはありません

私はいま來年中學校に入る子供達のために家内と子供達を内地の家内の實家へやつてゐるのですからね、民事令が改正されて姓の變更が自由になるとすればこんな嬉しいことはありません」

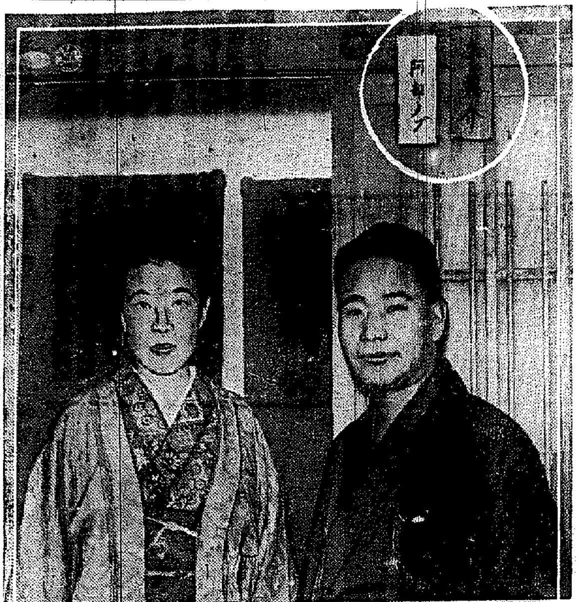

寫眞 李英介さん御夫妻(上部圓内は消えざる不便な〃二人表札〃)

子供が幸福 鍾路署の金保安主任

内鮮結婚で有名な鍾路署保安主任金李鍊氏は語る

民事令改正の喜びの日がくることを私はどんなに待つてゐたか、私など心も身も日本人になつてゐるのですが戸籍面では何時までもなれません、いまのまゝでは内鮮一體のうちに生れた子供達が色々と肩身ざうでした、もと〳〵朝鮮は習慣に捉はれて同姓では結婚をしなかつたし、また養子縁組は同姓だけしてゐたために種族の範圍が非常にせまかつた、ところが今度の改正で若しその弊害が一掃されるとしたらこんな嬉しいことはありません、私達は名實共に日本人になれるのです……今までは家内と私とがまるで別々の人間のやうに思はれることが度々あつて實につらいこともずゐぶんとありました、何よりも子供達が幸福になれることが嬉しくて【寫眞＝金保安主任】

國母陛下英靈に御拜

けさ靖國神社に行啓

【東京電話】皇后陛下には秋季例大祭の八日朝靖國神社に行啓、今秋合祀された一萬二百七十九柱を初め護國の英靈に親しく御拜あらせられた、この日陛下には御洋裝を召され保科女官長御陪乘、御馬車大夫以下側近奉仕者を從へさせられ、自動車鹵簿にて午前九時宮城御出門 靖國神社に行啓 境内に奉迎する府下祭神遺族の遺族代表四十名を初め愛國婦人會員一千五百名、國防婦人會員一千名の奉拜する裡を御會釋を賜ひつゝ中門内に御着、秩父宮妃、高松宮妃、朝香宮妃、東久邇宮妃、李王妃各殿下の御出迎へを受けさせられ、本殿御拜所に御着、保科女官長の奉る

玉串をとらせ給ひ懇ろに御拜禮あらせられた、今ぞ國母陛下が親しく英靈に御拜あらせ給ふ御姿に參列の遺族は感激として只々感泣申上げるばかりであつた、かくて御拜を終へさせられた 陛下には午前九時二十分、諸員奉送裡に靖國神社御出門、還啓あらせられた

銘酒 忠誠 大田・長尾釀

九十二歲を筆頭に! 總督さんの高齡者招待

恒例による南總督の高齡者招待は國民精神作興週間中の十一日午前十一時から龍山官邸で開かれるが招待される高齡者百名の中最高齡者は京城府三清町一〇六の武吉源氏九十二歲で各道からの出席者は次の通り

京畿五四、忠北四、忠南一、全北五、全南四、慶北四、慶南二、黄海二、平南四、平北四、江原五、咸南五、咸北二、計一〇〇

志願兵歡迎の晩餐

【東京支社電話】朝鮮志願兵生徒三百名の入京を機とし東京府朝和會、東京市共同主催の下に七日午後七時半から青山の日本青年會館で歡迎晩餐會が行はれた

泣けてくる十圓

總督さんも御疲れだらうと 遠く書堂の子達から

咸南高原郡の片田舍にある一書堂の兒童達が國策に沿つて廢品回收に乘り出しそれによつて得た僅かなお金を一部は國防獻金にして下さい、さうして殘りのお金では吾等の總督さんを慰勞して下さいといぢらしい手紙を添へて總督に送つて、受取つた總督も感激、御禮として學用品を贈るといふ總督と山間の兒童を結ぶ麗しい美談がある【寫眞＝南總督】

咸南高原郡の平北面仁興里にある仁興書堂の兒童四十名は殘てから仁興愛國少年團を組織して勤勞奉仕を行ひ附近部落民を驚かせてゐましたが、去る七月一日から廢品回收を始めたところ十五圓になつたので中十圓は總督さんへの慰勞金として、五圓は國防獻金として頂かうと、次のやうな眞心をこめた手紙をそへて南總督に送つたのです

×

『これは私達が七月からはじめた廢品回收の代金です、わづかなお金ですがお受けとりになつて御慰勞になるものでも召上つて下さい』

×

手紙を手にした總督さんも溢れるばかりの赤誠にうたれて早速御禮として七日次の手紙と一緒に賞品の學校讀本第一から四まで各二十册、卵八十册を送つて兒童一同の眞心に應へたのでした

南總督の禮狀

諸君の熱誠のこもつた手紙と勤勞奉仕の結晶を送つてもらひ有難く受取りました、右の金の中一部は國防獻金にその他は折角の御好意ですから、何か有益なことに使用したいと思ひます。そして諸君に贈物として別便で書物を送つておきましたから受取つて下さい。諸君は只今書堂で熱心な先生の下に一生懸命に勉強してゐるやうで、何よりも嬉しく思ひます、かうして平素の自習中でも安心して暮して行けるのは偏へに天皇陛下の御威光と日本の軍隊が強いのも全く天皇陛下の御稜威に基づくものであります

日々勉強するにも最も大切なことは、自分は日本國民であるとの自覺をしつかりとしてあれば、此の覺悟さへしつかりしてゐれば、諸君のやうに小學校に行かれないで書堂で勉強してゐても又どんな田舍で如何なる仕事に從事してゐても、立派な日本人として 天皇陛下のお役に立つことが出來ます

諸君はどうか愛國少年團の名の如くに國のために各自のつとめを果たし得る立派な皇國臣民となるやう日々勉強して貰ひたい

仁興愛國少年團一同殿

握り出せ一萬石

節米日・見事な成果

國民精神作興週間第二日の八日は節米實行日だ、朝鮮二千三百萬の一人一人が一握り五勺の米を節約して一萬石を握り出し、米穀問題に惱む銃後に見事な成果を擧げた、京城府内各官廳の食堂は麥飯を饗り、サラリーマンの中にはパン一食をかぢつて「節米」を行ひ非常時の節約をするものもあつた

小林上等兵散る

【新京七日同盟】去る七月九日午後五時頃長野部隊高橋隊が前日來ノ高地を占領しつゝあるベルシヤガル高地の南面に現はれた敵戰車五台の中一台はわが陣地からの猛烈なる射擊を冒して突撃し來り、前北より迂回して我が陣地の後方に出でんとした時〃何を小癪な〃といきり立つた同隊の小林見治上等兵は手近の手榴彈三箇をとるや猛然敵戰車に肉薄、兩手の手榴彈をかち合せて發火させ敵戰車目がけて投げ付け殘りの一箇は避難の柄に打ちあてゝ發火させ、これも戰車の底部に叩きつけ遂に擱坐せしめた、その後も小林上等兵は中隊の〃戰車生捕り名物男〃となり益々活躍しつゝあつたが、八月下旬ベルシヤガル高地の激戰に參加奮戰を續けてゐるうち不幸敵彈を受け壯烈極まる戰死を遂げた

入營祈願祭

【新義州】府では八日午前十時から平安神社で府内各官公署職員、婦人團體等多數參列の下に入營壯丁の祈願祭を執行した

名譽の戰死者

藤田部隊 (戰病死)騎上 岡田雄三(兵庫縣揖保郡)
橋本部隊 (戰病死)砲伍 安藤一利(岡本縣阿哲郡) 砲也 寒野竹三郎(德島縣海部郡) 砲伍 中西稔(兵庫縣多紀郡) 砲上 辻聽德一(和歌山縣日高郡)

東正治氏

京畿道衛生課長東正治氏は病氣療養中六日午後二時府内黄金町六の自宅で逝去した、享年五十一、告別式は七日午後四時半から東本願寺で執行、同氏は忠北道廳を振出しに咸北、忠北、忠南各道地方課長を歴任、昭和四年京城府内務課長を經て同九年慶北金泉郡守を最後に勸奨引退、廿一ヶ年に及ぶ官界生活をした人で地方行政の生字引であつた

京城地方

【今晩】曇つたり晴れたり【明日】晴れ少し寒くなる

仁川地方

【今晩】北の風時々曇【明日】北西の風晴一時曇少し寒くなる

京城温度(七日)最高十九度二 最低四度五 (八日)今朝六時九度五 正午十二度一

リス印 純良人造バター 家庭用・食卓用 ビタミン入 有名百貨店食料品店ニアリ

天下之銘酒 富貴白雪 攝津伊丹 小西酒造株式會社

颯爽と執務、ノーシンのんだ朝

待望!近日封切! 世紀の樂園 20th CENTURY FOX 二十世紀フォックス超特作 ドン・アメチー タイロン・パワー アリス・フェイ 主演 『市俄古』の本年度掉尾を飾る聲樂編大音樂映畫 同時封切 若草劇場 明治座

フンドー タカの あるところ 聲價 愈々高し 高杉醬油釀造場 仁川

阪井耳鼻咽喉科醫院 京城府本町一丁目五十二(三越裏)醫學博士 阪井清 電本六四二番

若返り 黒若 白毛染 赤 專賣特許 醫學博士若園賛 黒若の特長 ◎絶對カブレぬ ◎そめ上り自然色 ◎白毛の根元染めに便利 ◎決して腎臟炎を起さぬ ◎血壓高き人にも絶對安全 定價 大一圓 小五十五錢 本舖 尼崎市西長洲 中郡藥化學研究所

時局レコードは 山口樂器店 電話本局②二〇七三番

賛化病院 京城府明治町一丁目 電話本局二〇四五・四一 醫學博士 古城憲治 入院隨意 普通病室 内科 小兒科

小兒科永德 入院隨意 醫學博士 永德勲 西小門町4丁目(裁判所裏通) 電話(光)1960番

オカップ ナリシング クリーム アレ止めに お肌の榮養に ビタミン(A・D)を化學配合した最高級の榮養クリームです。 全國の化粧品店・藥店・百貨店にあり オカップ本舖 大阪 平尾賛三郎商店 東京

朝鮮土産にツルチック ブルース・アルバム 遂に出づ!ブルースの珠玉篇! HIS MASTER'S VOICE 輕音樂の粹は ビクター 特選アルバム

地方綜合版

安東協和會館 新築認可下る

【安東】協和會安東省本部、安東市本部の新築に就ては協和會運動の發展に伴ひ事務擴充のため現在の會館では狹隘に過ぎるので過般來中央と折衝中のところ愈よ中央部の認可により現協和會館隣接地に新設することに決定した、總工費十八萬圓で明春早々着工の豫定である

米穀檢査所では新米の出廻りに際し部內穀物商を六日午前十時から當所會議室に招集し米穀商・價格競爭・七分搗以下販賣等現下の米問題に關する當局の方針を説明し競爭の未然防止につとめると共に種々協議打合せた

二千年の夢を秘めて 木槨墳つひに現る

未盗掘、完全な姿に學界期待

盗掘されてゐない木槨墳の出現は殆ど絶望視されてゐたが、はからずも二千年間の夢を秘めた完全な木槨墳が鐵道工事の土取場から發見され考古學界を驚かせた……

【平壤】六日午後、平壤府土城里の鐵道線路擴張工事土取場から意外にも木槨墳の一部が現はれたので、鐵道局では直ちに現場に急行、詳細檢分したところこれこそ全考古學界待望の的であった盗掘に遭ってゐない完全な大木槨墳と判り早速博物館と協力で數名の警官と現場監督を派遣して晝夜嚴重に警戒を續けてゐる、この驚異的珍寶品の發見に小泉博物館長は

木槨墳の中には果して二千年の夢を抱いた遺物が地下深く眠ってゐるかどうかは今のところ判然としませんが、盗掘を免かれた大木槨墳であることは確かで、その點相當の期待と興味を湧かせてゐます

と緊張面持で語つた

またドルメン發掘

城大の藤田博士も十日大邱へ

【大邱】ドルメンの調査について世界的にまで有名な大邱から學界に報告を一つつけられてゐる大邱に、十日頃からまたく古墳の發掘が開始される、場所は府內高等小學校裏の月見山一帶で、この地は半島に殘る古墳の遺跡を抱いた二千年前の文化が確められてをり、東都の中の本府學務局からも一行が學者陣となつて目下嚴重發掘の準備を進めてをり、その成果は大いに期待されてゐる、なほ城大の藤田亮策博士も十日來邱發掘に從事することになつてゐる

大田の發明品展

【大田】帝國發明協會朝鮮支部では今月中旬大田商工會議所で戰時下日本發明界の新作品や物資の代用品、特許實用新案の化形品展覽會を開催する

災害と農民

對策事業にも彈力性が必要 杉山代議士の談話

【大田】旱害視察の途にある杉山元治郎、三宅正一、鈴木文治三代議士は七日朝慶北道を視察、上田知事から管內の被害狀況を聽取し知事の説明をノートするなど熱心振りを見せ道廳差廻しの自動車で慶州郡下の旱害狀況視察に向つた、杉山代議士は視察の感想と中央政界の動きにつき左の如く注目すべき談話を試みた

旱害は豫想外に甚大だつた、然し罹災農民は何等動搖の色なく營々として働いてゐる、これは全く總督政治の徹底を立派に證明するもので洵に同慶に堪へない、歸京の上は議會を以て政府に意見書を提出し大いに朝鮮の旱害を救濟するやう種々手段を講じたい、旱害對策事業に關し自分の意見を述べると勞銀撒布一本槍は考へものだ、對策事業そのものに思ひ切つた彈力性を持たせないと眞の轉禍爲福にはならない、即ち農民が如何なる災害に遭つても直ちに反撥起立する旺盛な經濟力を持つことが大切だ、近い實例が大阪の暴風雨に郊外の小學校は殆んど倒壞したが、市內はそれ程でもなかつた、これは市內學校に經濟力が充實して鐵筋を使用した結果だらう、如何なる災害にも豐富な經濟力を平素から與へてあれば直ちに克服出來るものだ

△

日本會議の前哨戰が始まつたやうだが猫の眼の如く變轉する今日の世界情勢から見て自分はこの會議に餘り期待はかけたくない、政黨政治の復活説が濃厚に擡頭してゐるのは事實だ、然し現在の如き政黨の機構では物になるまい、この觀點から議會前に政黨の一大分裂作用が行はれるらしい、即ち民政黨が町田總裁一派と革新派の二つに分れ、この分裂した革新派が政友會の久原派に合流する仕組だが、これはどうも實現する可能性がある、要するに現下の日本は政治そのものを國民にピッタリ密着させることが肝要だ、これなくして完全な支那事變の處理は不可能だと確信してゐる

五ノ井少佐外四柱の府民葬

【平壤】北支の戰野に護國の華と散つた故五ノ井要之助少佐外四柱の英靈を弔ふ府民葬は佛式で六日午後二時から公會堂において嚴かに執行された、故五ノ井少佐外四遺族、各官公署代表者、中小學校生徒、各種團體代表その他一般府民多數が參列、開式の辭に次いで僧侶の讀經あり佐藤府尹、石田知事、半田備隊司令官、伊藤兵事部長の弔辭等あり

船の能力は二の次

一網萬兩の裏にも惱みは數々

全鮮鰮漁獲の七割強を占めてゐる咸北の鰮漁船は發動機船、揚繰網、定置網、機船巾着網の四種に分れ、中でも巾着網はその大宗とされてゐる、さて外貨獲得に大きな役割を果すこの巾着網は漁期中幾何の稼ぎをするかといへば、昭和十二年における咸北の最高は一漁期八萬五千圓で、中間五萬圓前後、最低二萬二千圓、平均漁獲高四萬八千圓は中間十隻中の最下位に相當してをり、最高と最低との差は實に六萬三千圓、最高は最低の五倍に當つてゐる

更に昭和十三年について見ると最高は七萬三千圓で外に數の漁獲があり十位は四萬八千圓、中間は三萬圓前後、最低は一萬二千圓程度で期間中完全操業をなし得なかつたものと認めて除外した十隻の最低は四千二百四十五圓、一萬圓以下が八隻に及んでゐる、これを前年に比べて漁獲高は著しく減じてゐるが、最高位にかけては僅か一萬圓を減じた程度で中間位二萬圓見當、最低位一萬圓見當を減じてゐる

これを漁獲平均高から見ると三萬五百七十圓は中間の上位にあり、最高漁獲高は中間の二倍半、最低の六倍に相當してゐる

◇……◇

斯く數字的に檢討して見ると、ここに當然船型と漁獲高の再檢討の必要に迫られる、最も注意に値することは、斯く漁獲の高低が決して漁船の能力によつてのみ左右されることではないことである

即ち十三年咸北の最高中第二位の第七榮城丸は三七噸一三〇馬力、第六位の第三多賀丸は四〇トン一七六馬力、第七位の第一富丸は四八トン一〇一馬力で決して優秀とはいへない、また東海區における最高位中の第一位第三福東丸は一九トン九五馬力、第二位の第一淳洋丸は一九トン九〇馬力、第三位の第二二加題丸三五トン一一〇馬力、第四位の第五和島丸が三七トン一二一馬力、第十位の第一大成丸が一九トン六〇馬力である

然るに一萬圓以下の第一三光丸が四三トン一〇〇馬力、白鷹丸が三八トン一二七馬力であつたり、また一萬二千圓級の第二日生丸が四四トン一四三馬力、第七大運丸が四五トン一四八馬力等々……大型船にして漁獲の少いのもあれば小型船で最高漁獲をしてゐる船もある

◇……◇

更に興味深いことは咸北が東海に比べて非常な優秀な漁場である筈と一般に認識されてゐるが、昭和十三年度における漁獲高は咸北の五萬五千トンに對し東海は約六萬トンであるから、その上漁獲隻數は咸北の六百六十隻に對し東海は六百隻で咸北と大差ないにすぎない、即ちこゝにおいても咸北は既に漁場に對する漁船の數がその有効率の最大限を超過したことから、漁獲率の減退を如實に物語つてゐる

また更に市場關係の採算についてみると、その經費は十三年度において咸北平均七萬五千圓、東海五萬圓見當と概算せられ、咸北において七萬五千圓の漁獲をあげてゐる船は第六十位の三萬圓程を漁獲した船であつて、恰も全漁船の中間にあり、以下の半數は利益を擧げ得なかつたか或は損害を免れない狀態である

◇……◇

漁期ともなれば飛行機や試驗船の報道により漁況は逐次報道されるが、各漁船はこれらの報道をあてにして稼業してゐることは出來ないから、深い經驗を積んだ撈長の勘によつて漁場目指して出航する、そして相當廣い範圍に亘り各船によつて魚群が探見される、何日も不漁がうち續くこともある、またある漁船は魚群を發見したが他の漁船は魚群を見出さないこともある、この間、燃料や食料品の消費は莫大なものである、斯う見て來たると魔やサンも、はたで思ふやうな甘い商賣ではないことになる(つゞく)　清津支局中野生

沿海州沖に鰮漁を見る(四)

世界一の全南梨の〝アリラン〟

一つでなんと五百十五匁

試食會に知事さんもびつくり

【光州】芳醇なかなかな風味を誇る全南羅州名産アリラン梨の走りが六日から出始めた、東京千疋屋の齋藤氏が昨年十一月ごろ梨の名産地全南羅州に訪れ、その出來ばえと獨特な香味に驚きアリランと名づけ以來東京、大阪、京城、關東方面の需要はグツと激增して、名實ともに價値高かなアリランはますます聲價を高めた

◇……◇

六日、羅州アリラン園藤原氏はその走りを持つて來て道廳で試食會を開いたが、この〝アリラン〟は十一月初旬から十二月一ぱい收穫して瞬く間に賣れてしまふ、その大きさは高さ五寸五分、周圍一尺六寸五分、なんと一個五百十五匁といふ重量には新貝知事はじめ一同ビックリした

◇……◇

以下道農務課當局の談

アリランは羅州果物年産五十萬圓のうち約一割を占め、今日のやうに聲價があがれば將來アリラン種の增産計畫が必要となつて來ます、今のところ、肥培管理など別に特殊な人工は施さなくても一個平均五百匁といふ世界一を誇るやうになりましたが第一人工によつて成るものは土質と氣候で、北米加州によく似てゐる天惠的條件では全南は斷然他の追從を許さぬ強みであり誇りでもあります

……【寫眞】その名果アリラン梨

外國爲替管理法違反公判

【釜山】既報、東京市小石川區雜司ヶ谷町藤士龜及びその義姉高木筑子にかゝる外國爲替管理法違反事件の第二回公判は、七日午前十時から釜山地方法院で開廷、米田裁判長から高木に對し銀貨移入に對する動機等に關する訊問に對し、高木は警察署では相場の差額による利益獲得の目的であつたと陳述したが、これは自分の聞違ひで兄に對し誠に濟まないと述べ、被告側はあくまで貨幣の目的で換價したことを主張した、同日はこれで打切りなほ證人の出頭に要する時日を見込み次回公判は來月十日に續行することゝなつた

米評定

【論山】……

密航ブロの親玉を檢擧

【釜山】當釜山の特殊犯罪である內地密航ブローカーの數はリストに載せられた者だけでも二百餘を算し目下に監視しつゝあるので過般釜山、北釜山、水上三署において一齊檢擧を行つたにも拘らず尙もその跡つきず密航者を募集しつゝあるとの報に接した釜山署高等係では六日午後八時を期し管內に巣喰ふブローカー狩を行つた結果長崎縣對馬島生れ住所不定密航周旋業ほか外內地人九名、半島人五名を檢擧留置取調べ中

報國保健米賣出し

【論山】朝鮮糧米論山支店では現下の米穀情勢に鑑み積極的に乘り出し品名も報國保健米の販賣を行ひ、早速京城に頒布することゝなつた、品種は論山米の胚芽米に三割の麥をまぜたもので普通の麥飯のやうに二度炊きの面倒も要らず食味、風味、粘質、三拍子揃つたもので一般より非常に喜ばれてゐる、價格は當分一斗三圓六十錢

赤の一味判決 最高二年半

【光州】赤の一味全南國籍者等十一名の治安維持法違反事件の第二回公判は七日午後一時から光州地方法院で開かれた、これらは去る七月十八日豫審終結した、第一回公判で論告以下一年以上二年半の求刑があり一部執行猶豫を見ないものもあつたが、同日午後三時これ

元山港外に新漁場

連日の大漁に沸く明太景氣 今期もまた新記錄か

【元山】半島一の王國を誇る咸南沿岸の明太漁はやうやく盛漁期が近づいて早くも業界は活況を呈してゐるが、今年は有望な明太魚の新漁場を元山附近に發見、連日の好漁に業界を沸かせ今期も新記錄を豫想されてゐる、この新漁場は元山港外の麗島附近で從來の主漁場である馬養島(元山より約五〇キロ北方)に比較し近距離にあるため元山附近の漁船は惱みの種の燃油の節約でもこの新しい主漁場の出現に頗る興味してゐる、明太魚が本格化するのは十月末頃とみられてゐるが、十月末現在に於て第一位、魚勝丸は約一萬二千圓を水揚げして第一位で、今期は高値と豐漁で恐らく新記錄は確實視されてゐる

四名を斷乎退學

他の盟休生全部に謹愼 延安校の不祥事件

【海州】一部生徒＝延安公立農業學校二年生は時局下道を踏み外し學生の本分を忘れみだりに校規に反し而も當學校の實權を要求し盟休事件を起し各方面に不快の感を抱かしめこれが解決を注視されてゐたが、學校側及び警察當局の努力により盟休生は何れも無條件で登校を見るに至り去る四日懲罰決定を見たが、學校側ではなほ那致し重大なる處分とし、五日各父兄を學校に招致しこれが處分を發表したが、それによると退學四名(首謀者)の外無期停學及び他の盟休生全部に謹愼處分を命じた

續けざま寄附

【安東】安東市防衞團では防衞の整備に邁進してゐるが、今般在安朝鮮人側において防衞獎勵會を結成、委員に金遺煥等を選定して寄附一萬圓を目標として募集することゝなつたが、市內六道溝居住某氏一千圓、金某氏五百圓寄附した

滿洲、北支にも共犯者

奉化の金密輸

【大邱】北中支へ十數萬圓の金密輸事件內容は慶北の嚴重調査により中心人物及び關係者十七名を檢擧したので道警察部と協力して着々と取調べを進めてゐるが、更に一味が北支、滿洲、京城方面に散在してゐることが判明したので道警察部大塚警部は先日朝大、新京方面に出張、一味の檢擧に當つてゐる

思聯參拜團 平北の五氏

【新義州】來る十日から向ふ二週間に亙つて思想報國聯盟朝鮮本部が派遣する內地神社參拜團に新義州支部では左の五名の聯盟員が參加する

大田食料品値段統一協定

【大田】府內の食料品商組合では現在小賣値段がまちまちになつてをり、これが値段の統一について協議中であるが、近く協定

また轢死

【平壤】六日午前十時四十二分頃……

釜山で懇談會 基教の日本化

【釜山電話】北釜山署では來る十一日午後一時から同署樓上に管內十四ヶ所のキリスト教會幹部七十四名を集めキリスト教の日本化に關し懇談會を開催し時局認識を強調することになつてゐる

總監南鮮視察延期

【釜山】南鮮地方の旱害狀況視察に一般狀況視察の豫定であつた大野政務總監の來道は都合によつて無期延期となつた旨七日道當局に通知があつた

安東副縣長會議

【安東】安東省では來る十二、四の兩日に亘り省下各縣の副縣長會議を招集することゝなつた

看守採用試驗

刑務支所では來る十七日看守採用試驗を同所で執行、詳細は同所へ問合すこと

慶南辭令(七日)

衆議院の一行

【釜山】衆議院議員一行六名の北鮮視察團は六日正午清津より北鮮を經て咸興ホテルに少憩の後鮮內施設を視察して午後三時半釜山へ向つた(一行氏名)

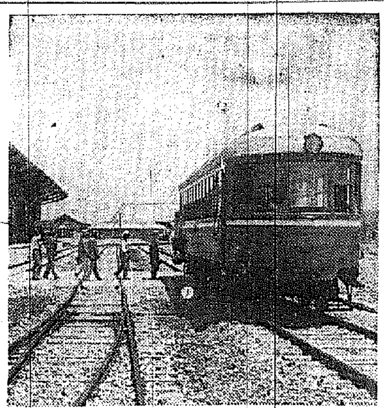

待望の多獅島鐵道

全線四十粁、けふ晴れの開通式

【新義州電話】待望の多獅島鐵道はいよいよ八日開通した、この日午前十一時半同社事務所では盛大な開通式を擧行した、式は國歌齊唱にはじまり東方遙拜、戰歿將士に對する默禱に次いで鐵道局長代理西崎監督課長の式辭、宇垣社長、小磯朝鮮總督等の祝辭、西本平北知事、大野政務總監等の祝辭があり、參列者は約三百名で終る今後は全線試運轉につゞいて一同打揃つて開通祝賀會に臨み、午後二時半新義州に歸着した、多獅島鐵道は新義州を基點として楊市、龍岩浦、多獅島港をつなぐ四十キロの路線を持ち、やがて來るべきそれ等の地を一丸とする大工業都市の交通運輸の中樞機關であるのみならず、對岸滿洲國の東邊道一帶の豐富な資源を輸出港多獅島に運ぶ重要な國策的鐵道として使命づけられてゐる、新義州水化が着々として現實の問題化されてゐる時多獅島鐵道の開通は産業王國平北の躍進の姿を表徵するものとして期待されてゐる【寫眞】は多獅島港驛における處女列車

落下傘

◇……登山やハイクで大いに心身を鍛鍊してゐる土地改良課の面々五日の日曜には折柄の快晴に稻田課長以下大擧高陽郡鷹山の登高嶺を極め、日章旗を押したてゝ東方を遙拜

◇……一同大いに氣をよくして、さて撤餅の際でスキヤキとしやれ、六百米の頂上で空腹を滿たさうと生唾を呑み込み〳〵コンロに火を點じたが……

◇……しかるに、あゝ何たることぞ、野菜ばかりはワンサとあつて肝心の牛肉はさつぱり影を消して出て來ない

◇……よく〳〵落ち着いて考へて見ると、折角買ひ込んでおきながら、たゞ持つて來るのを忘れたものと判明

◇……一同ガッカリして、味もそつ氣もない野菜ばかりたべながら「非常時ぢや、これで我慢せえ」【清州】

小兒良藥 樋屋奇應丸

主効 感冒熱、氣絶、引ツケ、夜泣き、疳むし、乳吐き、青便、下痢、智惠熱、胎毒、はしか、疱瘡、肺炎の豫防に回復に、虚弱兒

發育の推進力　救急・治病・保健の綜合効果！

大阪天滿 本家 樋屋合資會社

日本一ソース味の王者 カイリソース

五分の一にも充分 普通ソースの

結核 ツベローゲン

醫學博士成田央介先生創製 肋、腹膜炎特殊注射劑

1・結核病竈の進行を抑制し、自然治癒を促進す
2・赤血球沈降速度を速かに正常に復せしむ
3・新陳代謝機能を旺盛ならしめ、抵抗力を強め、心身を爽快にし、食慾を增進し、安眠を得
4・喀痰量を減少し、咳嗽を鎭め、盗汗制止に特効あり
5・喀血、胸部壓迫感を去り解熱鎭痛作用を有す

用法 毎日或は隔日一回二〇ＣＣを靜脈內注射
包裝 二〇ＣＣ 一〇管 三〇管 五〇管

植村製藥所 京城府新堂町

弱体強化 精力增進 ビオトニク

從來の強壯劑と異り身體細胞の活力を根本から昂進し

めきめき食慾を增し身心の疲勞を醫し、血液を增殖す

身心の過勞 腺病體質 神經衰弱 結核諸症 病後恢復 スポーツの前後 貧血冷え症 性的減退

成分 有機性アルゼン ビタミンＡＤＥ グヤヤコール マンガン ストリキニーネ 大豆燐酸カルシウム 芳香性シロップ

用量 一日三回 五瓦宛

國産ビオトニク

植村製藥所 京城新堂町
鳥居商店 東京本町 大阪平野町

趣味と學藝

挿畫　彪氏筆

音樂放談【2】
わが樂壇に失はれてゐるもの
金管

しかし、この西洋音樂の技術をそのまゝ踏襲することには危險があるではないか。といふのは一から百まで反對するのではない。云ひ換へれば、西洋音樂から學ぶすべての普遍的な技術は學ぶとするも、單なる模倣一點張りでは偏りに陥るのではないか。しかし、これは東洋藝術にしても、小説を書く者はインテリゲンチヤでなければならぬと同じことが、音樂者にも云へるのではないか。おなじくインテリゲンチヤである。これは東西を問はず變りはない。しかし、今日のわが作曲者、演奏者にして果してインテリゲンチヤと自認し得る人が幾許あるだらうか。音樂者が教養に對して無關心を示してゐるのは樂壇に對する重大問題である。たゞ書かれた樂曲のノート通りに演奏することが音樂するものだとすれば、そのやうなものは職業的にこそなれ、必要はないのである。皮肉にいへば、かうした器械的な演奏がわが樂壇に横溢く存在してゐるのである。要するに將來のことは暫くおいて、今日に於けるわが樂壇で演奏される「洋樂」といふことは、その技術的演奏に於いて大膽西洋音樂の見識に立脚するものでなく、わが古き樂壇の理論に立つてゐるのである。これは何も驚くに當らない。わが音樂が三四十年間の僅かの經歴によつて、西洋音樂の傳統の上にトランスクリプションでもしたならば、それこそ奇怪なイリュージョンでしかない。

だが、例へば文學の小説に於ける如く、朝鮮の文學は決して西洋的なものでなく、獨自の特殊性の上に立つてゐる等と、その反省は明瞭であるが、こと音樂になるとそれほど簡單ではない。技術としてゐる。所謂「東洋的樂理」である。邦樂と洋樂との西洋的樂理論から割り切れない時間的相違から生ずる特殊なハルモニー、凡そ非科學的で不規則であるかのやうに見えて調和する基礎的[illegible]が存するのだ。

現代の時代は政治、經濟、文化等のいろ〳〵な面で西歐的と日本的（あるひは朝鮮的、又は東洋的）との融和的技術が深刻に行はれてゐる。いま茲では詳論すべくもないので止めるが、現代の日本的作曲（音樂）と云ひ、朝鮮的音樂といふものは、現代に生きるわれ等の實生活から必然的に生れた思想を根底として創造されたものでなければならないこと又は強調しておく必要があらうかと思ふ。

かう述べてくれば、目下の樂壇に必要なのはすべての角度から檢べてみて、創造的な役割であることに氣がつく。舞台に立つ人々は僻りにその技術的構成にのみ目標を置いてゐる爲めに、反つて顧ひし、往々にしては技術の魔法に溺れてしまひ、暫くすると音樂の外廓をかけ廻るだけで、肝腎なところを見ないでしまふ。毛を以て馬と相するといふはこのことだ。一も二も大衆的立場に立つ指揮者的な樂壇の出現に、暫くの間は期待を喪つより外はない。

他方、西洋音樂の演奏における東洋人の肉體的條件を考へてみると早いはなしが、今年京城へ來演したハルビン・シムフオニーと新響を較べてみたらいゝ。新聞批評を丸呑みにしてゐる人達は、ハルビン・シムフオニーは拙い演奏だし、新響はよろしいといふ。そんな演奏の比較などはどうでもよい。私のいはうとするのは、新響とハルビン・シムフオニーをきいて、前者の中に目立つ肉體的缺陷性を指摘したいことだ。ローゼンシュトツクでないサイツガルトナの指揮であつたにしろ、どれだけ樂氣になつても思ふやうな音が出ないのは技術のみに限つた事柄ではない。正に肉體的の限界の問題である。批評家も認めてゐるやうに、新響の演奏には、一糸亂れないアンサムブルを統御された肢體がある。しかし餘裕がないのだ。餘裕とはとりもなほさず肉體の問題と關聯をもつ。素人の聽衆にしても微妙の先入觀念を抱かずに聽き入るならば、同じ音が持つデリケートな風韻を感じとるであらうと思ふ。これは單なるシムフオニーに限ることでなく、器樂ソロにしても聲樂にしても同様いへるのである。

吉田白嶺氏の木彫展
けふから開會

既報＝わが國木彫界の元老、日本美術院同人吉田白嶺氏の小品個人展は八日正午から内覽日として九日から十二日まで三越五階ギャラリーで開催されることになつたが、八日は招待の際にも拘らず觀覽者が押寄せ、京城で[illegible]

京日俳壇　秋季雜詠　高濱虚子選

秋早杵吊りあげて水車小屋　全州　森田龍生
秋晴や甕のうしろの葉鷄頭　群山　青木呂月
商人の包あり露の國境に　雄基　島野汐陽
新涼や裳もかるく紐長く　新義州　秋風洞
韓山の四方に喩しや柿の秋　京城　門脇白風
海に向きいつも乘るバス秋日和　釜山　倉八笏竹
濟州は女の島よ粟を刈る　濟州島　阿部砂光

冬季雜詠　十一月廿日締切▲官製ハガキに一人一枚句限り認め京城日報社學藝部「京日俳壇」あてのこと

先覺者金玉均を高麗映畫社で映畫化
撮影開始は明春三月

「授業料」「福地萬里」の二大作品を近く發表する高麗映畫社ではかねてから朝鮮映畫界最初の試みとして傳記映畫の製作を企劃してゐたが、[illegible]金玉均の映畫化を決定した。撮影開始は明年三月と決定されてゐるが、何しろその構想及び製作プランは膨大なるため着手に先立ち嚴正な考證が進められてゐる。この偉人金玉均の[illegible]を期するため同映畫社文藝部では[illegible]

扶餘三題【2】
落花巖と白馬江
朴性圭

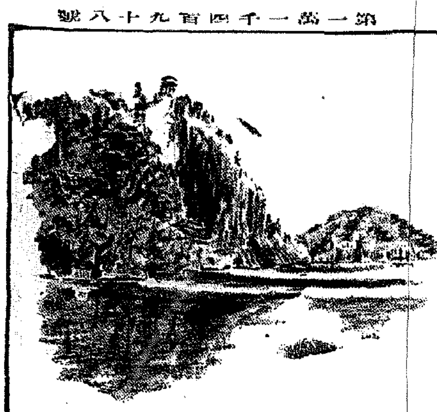

新映畫評
"殘菊物語"
本年邦畫の力作　松竹作品

新派の花柳章太郎が舞台で好評だつた村松梢風原作の『殘菊物語』を溝口健二監督で今度は映畫にまとめ上げたものである。明治中期の風俗思潮と歌舞伎の世界に生きた名優菊之助の苦難譚で、溝口監督獨得の韻律を描き出してゐる。五代目菊五郎の養子としてその名聲に驕溺してゐた菊之助（花柳章太郎）を忠告するお徳（森赫子）の眞情にはださされ、それが戀となつて養家を出奔、大阪落、旅藝の果て、お徳のとりなしで、復歸を許されるが伯しくも彼女は不幸に散つて行くといふのが筋で、これは世間にありふれた義理人情の通俗物語である。從つて題材は新派らしいその扱ひ方にあつた。が別に新鮮なものとてなく、演出のポイントは日本藝道の典型ともいひたいやうなお徳が、己れの身を犠牲に男のため獻身を盡すといふ世話物風になつてゐて、藝と戀に生きる苦悶の菊之助はさつぱり描出されてゐない。またこれを新派の持つ雰圍氣が映畫に活かされなかつたといへばそれまでだが、今後も新派の映畫的表現は問題である。どんよりとした雰圍氣の[illegible]さはさることながら、セットや小道具に凝り過ぎほとんど室内の人工光線撮影でこの一篇を更に一層重々しい感じにしてゐる。然しこの監督は終始雰圍氣を捕つてゐるばかりでなく、ラストの情景込み等演劇的シーンに傑出した演出力を示し、構成力も實にたくましい。

四十過ぎの花柳に若い菊之助をやらせて、キヤメラの苦勞も一通りではなかつたらうが、それだけに技巧の無理もないではない。花柳の舞台臭はともかく新派役の森赫子に較べ何等映畫的に遜色なく、いばかりか舞台で鍛へた腕は流石にシッカリ、梅村蓉子のお徳も素晴らしく他も無難過ぎてゐる。けだし本年度邦畫界切つての力作なることは事實である。二週間封切

――明治座上映中

歐洲見たまゝ聞いたまゝ【10】
被告に鏡を向けた失敗
笠谷傳太郎

ヴエルサイユ宮殿を觀る

パリーで觀たもので、ナポレオンの墓、ルーブル博物館、エッフエル塔、凱旋門、諸名士の墓のあるパンテオン、ノートルダム寺院などがあり何れも感激を誘ふものばかりであるがヴエルサイユ宮殿の見學は最も有益であつたと思ふ。パリーの町から約卅分、遊覽自動車に乘つて行つた。旅行中で此處程多くの觀覽者を集めてゐた處はなかつた。しかも一に廣い宮殿の中を押しに押されて觀て歩くのである。ルイ十四世の黄金時代に出來たものでありながら、豪華を極めたもので、何としても見逃してならないものは一九一九年に平和會議の開かれた『鏡の間』である。戰爭の間と平和の間との間にある大きな役會場なのである。たゞ『鏡の間』といはゞ鏡の室だから鏡の四方鏡かと思つたら、さうでない。一方は外に面してゐるし、たゞ一方に鏡があるだけ。而もその[illegible]ないし、廣かれてもゐたい。條約調印の際用ゐられたテーブルもあつた。かつて體驗しなかつた程な豪華を極めた戰爭の結末をつけたこの宮殿、これ等の室々を觀る人達の心は、今また、それ以上の恐るべき第二次世界大戰の恐怖に充たされてゐるのである。ヴエルサイユの會議は大戰の責任を獨逸になすりつけて、被告を責め、國を責めたてゝゐる間は新秩序は來ない。一方だけに鏡に照した處にヴエルサイユ會議の失敗があつたと思ふ。次回の平和會議は、鏡の間だとすれば四方八方鏡のある室で、その中にあるすべての國と國民の姿を基調としてなさるゝものであつてほしい。十分反映し得て完全な理解と友好を[illegible]。ヴエルサイユは宮殿も美しかつたが、周圍の庭園がまた美しかつた。

英佛の對日感

觀劇美しかつた。旅行中で、もつと見ればよかつたと思つたのはニュース映畫であつた。時間もなかつたし、初めのうちはうつかりもしてゐて、觀たのはたゞの二回、ロンドンとパリーとであつた。兩方ともにジーグフリード線の映畫を見た。これが地下かとは、どうしても思はれない程な設備が出來てゐる。あらゆる近代兵器が自由に活動出來るやうになつてゐるのである。要塞の[illegible]とつて不愉快なことだらうと思つて、ならないのである。

丁度ロンドンに居つた頃は日本の抗英運動の盛んな頃であつた。ロンドン在住の邦人に聞いてみても、英國の[illegible]では、殆ど行き違の國の出來事としてみなければならないのである。

[illegible]のない自分の説明をゆるさないたゞ銀幕の眼をみはつて見たといふより他言ひ方を知らない。それに映る場面は日英會談の場面と支那事變の戰線である。斯うした場面をみてセンチになつてゐたョーロツパの人達は何んと云ふ[illegible]るたのであるが、事實は決してさうでない。事態でも見限先きでも、一度だつて不愉快な感をもつたことがないばかりでなく、何處でも親切にしていたゞいたのであつた。ロンドン在住の邦人に聞いてみても、英國紳士は、殆ど行儀さまりであるが、私生活、社交生活に於ては、何等事變前と變る處はない。その點は英國人は偉いものだといつてゐた。大國民の態度を示ばなければならないと思つた。巴里でフランス人の對日感はどうかと訊ねてみたが、フランスはイギリスのお姿さんみたいなもので、英國の御機嫌を損じては立つて行けないので、英國が援蔣政策をすてない限り、それに追從して、日本に好意を示すとも出來ずに居るのだが、腹をわつてみれば、相當の好意はもつてゐるのである。フランスの對日感情とは同樣にする程のものではないといふのである【寫眞＝ヴエルサイユ宮殿の鏡の間のテーブル】――終

不連續線

この無駄

到着するのは未ばかりであらうか。餘等の周圍を見まはせば、無駄は數ちでもあるのを知る。酒の飲酬といふことも、日本古來の習慣からいへば、乾盃なしで酒を飲んでも面白くないといふ人もあるに違ひないが、杯洗などといふものがあるばかりに、そこへザブ〳〵と捨てられる酒のことを考へれば、飲酬をやめることにも意味はある。

煙草をのむことは、それ自體が無駄とも考へられるかも知れないが、今では一つの生活必需品になつてゐることも見逃せない。たゞ、口付煙草と兩切煙草と、どちらが多く愛用されてゐるかの統計は知らぬが、兩切の場合、パイプを用ひない人が多いやうに見受けられる。當然、パイプでのむ人に比べると、消費する部分が少くて、パイプを用ひればまだ吸へると思はれる程の長さで、ポンと捨てられる場合が多い。

道路へ捨てた吸殻はチゲ屋が拾つて行くが、灰皿へ捨てられた分は、箸箸、窓から窓へ葬られてしまふ。更に、その灰皿に水を入れてある時など、あとで吸ひたくても吸はれない。[illegible]たくても、もう用をなさない。

この無駄は、何でもないことのやうでありながら、決してさうとも片付けられない。さもしいが切實な問題である。

次週番組

『サブマリン爆撃隊』有料試寫

廿世紀フオックス作品『サブマリン爆撃隊』の特別有料試寫會が來る十二日の一日に限り若草劇場で催される、これはジョン・フオードの監督で四人の俳優が『爆めく銀星』に出演した最近賣出しの美男俳優リチャード・グリーンが主演するUボートと驅逐艦の壯烈な海の物語で入場料は五十錢である

浪花館（十二日から十五日まで）▲東寶東京作品[illegible]、高峰秀子主演[illegible]▲東寶京都作品、[illegible]監督、長谷川一夫、千葉早智子主演『[illegible]』▲K映畫、サム・ニュウ・フイルド監督、チアールス・スタレツト主演『[illegible]』▲京日ニュース

喜樂館（十二日から十六日まで）▲日活東京作品、大江賢次原作、千葉泰二監督、杉狂兒、片山明彦、日與里子主演『道化の町』▲ワーナー・ブラザース作品、ウイリアム・カイリー監督、エドワード・G・ロビンソン、ジョン・ブロンデル主演『彈丸か投票か』▲日活京都作品、衣笠貞之助、辻吉朗共同監督、尾上菊太郎、河部五郎、澤村國太郎主演『三代目殿[illegible]』

明治座（十三日から十九日まで）▲廿世紀フオックス作品ヘンリー・キング監督、アーヴィング・ベーリン作詞作曲、タイロン・パワー、ドン・アメチー、アリス・フエイ主演『世紀の樂團』▲松竹大船作品、大庭秀雄監督、三宅邦子、槇芙佐子、[illegible]主演『[illegible]』▲京日ニュース

高商辯論大會

京城高商辯論部では來る九日（木）午後六時半から京城長谷川町公會堂で第二回高商校外辯論大會を催す、入場無料、プログラムは左の如し

一、開會之辭　周中庄介
二、太平洋の將來　上田岑
三、理想と祖國愛　小澤吉人
四、日本の世界的使命と其の文化　大久保茂雄
五、亞細亞の亞細亞　千住英五郎
六、正しい祖國愛　松村貞行
七、白人國家に於ける有色移民（殊に日支人）の史的概觀　村端部長
八、閉會之辭　川崎八郎

なほ十九日（日）には同公會堂で第十八回全鮮中等學校辯論大會を開く

"街の不連續線" 出版記念の會

本紙夕刊に連載中の『不連續線』を取纏め『街の不連續線』と題して京城雜誌社より出版されるにつき城大教授辛島驍氏を初め三輪邦太郎、[illegible]諸氏が發起となり、筆者たる本社學藝部長寺田瑛氏のため來る十一日（土）午後六時半から京城ホテルで出版記念會を開くことになつたが、會費二圓、出席希望者は黄金町三ノ二〇八京城雜誌社（電本局七二四〇番）まで申込まれたく、出席者には『街の不連續線』を一部づつ贈呈の筈である

今晩のラヂオ

六時お話（東）〃オーストラリヤの巻〃三宅喜三郎▲六時二五分講演（釜）太田秀山▲七時三十分國民歌謠（東）〃のぼる朝日に照る月に〃岩谷時子▲七時四十分講演（城）京城帝國大學教授秋葉隆▲八時邦樂名曲選（東）▲八時三十分長唄（東）〃新曲浦島〃▲八時五五分義太夫（大）〃三十三所花の山壺坂靈驗記〃

急性 慢性 淋疾に アナピオン　Ⓟ マルピー印

包裝定價　[illegible]

大日本製藥株式會社　本舗 大阪市道修町　支店 東京市本[illegible]　（知名藥店にあり）

濕布に　純國產品　エキホス

感冒、肺炎
中耳炎、百日咳
神經痛、ロイマチス
打撲痛、捻挫
齒痛、火傷 等

右は孰れもエキホスの好適症にしてエキホスを塗布すれば特有の鎮痛と保温の兩作用により速かに炎症を去り疼痛を輕減し熱を下降せしめ頗る爽快の感を與ふ。

包裝　一〇〇瓦　二〇〇瓦　四〇〇瓦　二瓩

結核性肋膜炎、腹膜炎、淋巴腺腫（瘰癧）等にはエキホス姉妹品たるグアヤコールエキホスの使用に依り効果一層顯著なり

包裝　一〇〇瓦　二〇〇瓦　四〇〇瓦

右兩品共に用法簡便にして一回の塗布よく長時間効力を持續す。

御注意　近時外觀、包裝等エキホスに類似せる製品多數あり。御購入の際は必ずエキホスと御指名を希ふ。

發賣元　株式會社武田長兵衛商店　株式會社塩野義商店
製造元　二巴合名會社　大阪市東區道修町

信用ある藥店はエキホスを販賣す

A―200S

黄金座　映畫は二活　九・十一月[illegible]
自二時 ニュース / 代の霧 前篇 / 代の霧 後篇 / 雷也
6,20 2,15 10,30 / 7,30 3,25 11,30 / 7,40 3,35 11,50 / 8,50 4,45 12,50
入場料三十錢均一

日活 喜樂館　十一月七日―十一日五日間　大人卅錢小人十錢均一
各文化映畫ニュース / 紅ふ唄を女 / 路傍の石
7,10 5,45 1,35 11,00 / 5,55 2,10 / 7,45 3,25 11,20

中央館　大毎ニュース　[illegible]　女性哀話　千一夜　天通神力　[illegible]

京龍館（若草映畫劇場）　十一月五日より上映時間表
ニュース / 火星の世紀 / 地球を攻撃す / サブマリン爆撃隊 / 東京の女性
7,00 3,40 12,25 / 7,10 3,50 12,35 / 8,35 5,10 2,00 10,45 / 8,50 5,30 2,15 11,00

京劇　新興映畫秋季濃彩[illegible]　四日ヨリ大公開　第一回朝十時　第二回後一時　第三回後四時　第四回後七時　[illegible]不朽の名作　改訂『母』　京都撮影所　狸御殿　○夜は込みますから一刻も早くいらつしやい

東寶映畫 浪花館　自八日―至十一日上映時間表
ニュース / 文化 / 海の國 / 米愛
8,35 6,40 2,35 11,00 / 6,50 3,05 11,20 / 7,05 3,20 11,45 / 8,55 4,50 1,15

朝日座　十一月六日より四日間　柳家三亀松　[illegible]

大陸劇場　十一月七日より上映時間表
百萬弗大放送 / ニュース / 素晴しき哉彼女 / 百萬弗大放送
10,30 / 6,50 3,23 11,59 / 7,10 3,43 12,19 / 8,39 5,13 1,54

京龍館　八日―十一日
水戸の小天狗 / ニュース / 亞細亞の娘
7,10 3,50 12,40 / 8,20 5,00 1,50 / 8,40 5,20 2,10 11,00

明治座　松竹キネマ　十一月六日より上映時間表
殘菊物語 / 楓 / 殘菊物語
10,00 / 6,45 3,47 12,30 / 7,47 4,07 1,07

堀部安兵衛 (104)

一龍齋貞山（演）
矢島健三（畫）

赤穗評定（四）

御留守居八十右衛門は次に大野九郎兵衛の前へ來て、
八「元老、御精勤を致しまして、お名前を認めませう」
九「ア、間違ひのないやうに書きなさい、一人でも間違ひがあつては相成らん」
八「委細承知いたしました」
九「エ、拙者には、伜郡右衛門、次男長右衛門、拙者の妻、郡右衛門妻、長右衛門妻……」
八「畏まりました」
九「郡右衛門の子供、男六人女三人、長右衛門男子二人、女子八人、それから下男が十人、下女六人、御飯焚二人に飯焚番[illegible]人、鶏が九羽に猫二匹、鼠が……」
八「ア、一寸お待ち下さい、猫や鼠まで認めますることは出來ませぬ、お戯れも時に依ります」
内「拙者とても此度の一大事[illegible]した近で家内は入れませぬ、それ[illegible]の議を承りたい」
内「之は前々よりお約束申せし通り、城受取として他國より多くの人數來る時、之を引受けて決戰なし、假令一日でも籠城かなひなば、殿下に住ます者共も定めしお喜びに相成るで御座らう。さすれば、それに當る費用、即ち赤穗籠城の費用、御用金として五萬両[illegible]引く、無論不同意はござるまい[illegible]た」
九「之はどうも何とも承知[illegible]ることも出來ない。」
[illegible]そこで御留守居八十右衛門に十三萬両の中より五萬両御御分かせます。
九「成程御用金は分り申した」
八「畏まりましてござります」
内「殘り八萬両でござった」
九「左様々々」
内「その八萬両の中より一萬両[illegible]引く……」
九「何だ御城代、一萬両とは……」
内「これは御命脇大石[illegible]」
[illegible]は假府も出百右衛門[illegible]は宜しからう、御分別長右衛門[illegible]は未だお部屋住の御身分……」
九「之は怪しからん御城代、拙人部めさせようとも間者の[illegible]ではござらんか、餘計なお世話だ、お控へ下さい」
内「イヤそれは相成りません、[illegible]島、縞はんから兩名丈附けて貰つしやい、それ以外は消されるが宜しい」
間「委細承知いたしました」
九郎兵衛、場所が場所だけに據ろなく、御膽らして控へてをりまず。これより一同名前を認めまして、段々計算いたしますると、お金配當を受くべき侍分の者が、千七十六名と相成りました。大野は[illegible]中に、十三萬両の金子であるから、[illegible]にしても一人[illegible]の割前があらうと密かに安堵してをります。時に内蔵助は御留八十右衛門を呼び寄せまして、
内「[illegible]、[illegible]當てるべき人數も大[illegible]相分つた故、之より十三萬両の金子それぞれ算段の上、分配に取掛らねばならん。就いてはその十三萬両の中より、五萬両を除いて[illegible]ひたいと」
洒を喰つたは九郎兵衛、
九「ちよ、一寸お待ちなさい、そういふ[illegible]で五萬両を[illegible]かるゝ、そ[illegible]用とて、[illegible]か[illegible]
[illegible]ない[illegible]
九「仕方がない、相分つた[illegible]ひもとてゐる。
内「八十右衛門、その通り[illegible]け」
八「畏まりましてござります」
内「殘金七萬両の中より一萬両を[illegible]差引く……」

イマツビタ素
醫者の未だ五百倍の
ビタミンBと澤山の榮養あるキット
病人・弱い兒は
[illegible]

阿波共同汽船廣出帆
威海衛、芝罘、大連行
日高丸　十一月十一日午後入港　十一月十二日午前出港
龍興丸（旅客御斷）　十一月四日午後入港　十一月八日午前出港
○朝鮮鐵道局主要驛ニテ乘客並ニ船車連絡運賃取扱仕候貨物取扱並ニ船車連絡運賃取扱仕候
ジャパンツーリストビューロー案内所　京城三越支店
代理店　野口商會　仁川府海岸町　電話二四・一七三番

ハクキンカイロ
ハクキン懷爐
灸しても通せぬ健康　痛せず通す　るヘタキン
保證一晝夜　費用一日一錢　定價一圓半
ハクキン懷爐　眼前の手當に第一番
十二大學病院御採用　文化　全國藥店デパート　一流品
大阪　矢追秀商會

佐藤内科
内科一般　特ニ呼吸器、心臓、胃腸　レントゲン科
病室完備
院長　醫學博士　佐藤小五郎
京城本町一丁目
電話（本局）二八八四・五八八四

中村眼鏡店
大學、醫專、赤十字、各道立眼科
公眼科醫院、府内各眼科病院御用
本町一丁目　電本2 5017　振替京3416

酒井婦人病院
京城府水標町二〇八
電話本局（2）〇〇・八六
院長　七島赤近
自宅（本）三一〇三番

治麻剤　有田製別
急性慢性淋病再發性淋病
良いから効く効くから売れる
驅毒剤　二期三期梅毒
有田ドラッグ
有田音松謹製責任藥

本田病院
京城府黄金町三丁目永樂町通り
内科　小兒科　レントゲン科
院長　醫學博士　本田建義
入院隨意
電話本局（2）二四三〇・二五三八番

白毛染　チューブ入　テート
まぜて… ぬれば… 美麗に心地良く染る
全國デパート・藥店ニテ
¥.30　¥.50　¥.90　¥2.40
發賣元　京城府大門通　株式會社中北商店

牛乳石鹸
健康を泡で育てる
元氣な赤ちゃん
石鹸はいつも牛乳！
共進舍石鹸株式會社

セキの水藥　チンガイエキ
甘くて飲みよい
祛痰鎭咳液
かぜの…たんせき
小兒…百日咳
喘息の…たんせき
其の他…一般たんせき
全國藥店にあり
種類　金三十錢　金五十錢　金一圓
總發賣元　大阪市東區淡路町　丸石製藥株式會社

ノーシン
頭の痛みと疲れに　ノーシン

グリコ
ゼンタイ
ミセデ
トマレ

カゴメケチャップ
最上の品質・最大の売行

老舗　株式會社　北島藥店
藥種貿易
京城本町二丁目

カスミ網
面白イ程捕レル雀捕用
長一間　一圓
同二間　二圓
同四間　四圓
同五間　五圓
其他兜網釣道具
京城永樂町二丁目
漁網漁具商　吉備商會
電話本局（2）五七九八番
御申込次第カタログ送呈

感冒に備へよ　仁丹型体温計

保溫　保冷
斷熱　防音
材料販賣　工事請負
京城府吉市町四三番地
湯澤商店　工事部
電話本局四七七・六三四七

精力強進剤　蔘茸トニク

痔　ボラギノール
痔核、痔出血、脱肛に
本劑の特長は患部の速かなる鎭痛、止血作用に次いで、組織變性を促して創面を治し漸次治癒に向はしむるにあり。

ネオ肝精
貧血　結核　胃腸
治療豫防　強化促進
錠剤
服み易い肝油製剤
牛膽肝臟配合　發明特許
錠劑價格低廉
御試用見本及び「新藥參讀本」無代送呈
發賣元　藤澤友吉商店
大阪市東區道修町　東京日本橋區本町　京城府西小門町

C97

皮膚の健康・美を強化…
禮節を表現する生活の必需品

右の皮膚斷面圖を御覽ください。皮膚は幾重にも重つて出來てゐる事がお判りでせう。皮膚の表皮の部分に起るシミ、ソバカス、ニキビ等の原因は皮膚の新陳代謝の不調と脂の不潔などです。それら皮膚障碍の防止には、どうしても皮膚の内部即ち眞皮の部分に榮養を補給することが何よりの先決問題だとされてゐます。かゝる皮膚内部への榮養補給の目的、若返りと美容を達成の意圖のために専ら適應されてゐるのがクラブ美身クリームです。五大特許によるホルモン&ヴイタミンが皮膚にしみわたるのですから、シワの未然の防止は勿論、いかなる厭な肌アレ、シミも未然に防止いたします。ソバカスなど日焼けのシミもきつと防いで化粧下にいたしますと見る目も瑞々しい健康化粧となります。

クラブ美身クリーム　三〇センより上各種
御用クラブ美身ソリーム　一圓八五セン

五大專賣
特許應用

ホルモン及びウイタミン含有
クラブ美身クリーム

☆肌アレの防止に
☆健康白粉下に
☆障碍の豫防に

爲替基準變更をめぐる影響と諸問題（4）

而して從來は對米の直先の開きが擴大して居た爲再輸出ビルはトト關係を算盤に乘せて先物約定に歸り爲替銀行はカヴアがとれぬと嘆いて居たが、今度は直先フラットと全く安定した爲め不必要に出し振る事はあるまい、又對英レートは二ヶ月毎に卅二分一片アップと決められて困るから、輸出ビルは先約定を急がぬ勘定となる一方、輸入ビルはとかく先物を決めたがる傾向にあり理論上は磅に關する限り片爲替に陷り易いわけだ、然し輸入爲替の先物約定は輸入及び爲替許可の關係から相當制約をうけるものと見られ爲替銀行の爲替ポジションの不均衡は却つて是正されるものと見てよい

影響を檢討

國際金融市場の王座に君臨した磅貨は今回の歐洲大戰勃發を契機として弱體化を露呈した、爲替管理制度は益々强化され現在英蘭銀行が外貨を賣應する相手は米國及び同盟國たる佛國その他、特に關係深い少數の外國銀行に止まる、米國は今後英國が軍需資材の補給を仰ぎ得べき唯一の國であるから、英國としても凡ゆる犠牲を拂つても對米決濟に萬全を期するものと見られ、萬一對米決濟に破綻を來す時こそ英國敗戰の時であり磅貨終焉の時期であらう、然しこの反面他の諸國は英蘭銀行から外貨獲得の途を全く閉されたわけで第二次歐洲大戰勃發前後を通じて和蘭、瑞西、丁抹、スカンヂナヴィア諸國等は自衞上相次いで磅ブロックを脱落、カナダ、アルゼンチンの如きも漸次弗ブロック移行の趨勢を示してゐる

かくして

大戰の漸次長期化に伴ひ國際金融市場の王座は倫敦から紐育に必然的に移行する傾向にあり、我國對外貿易の比重も從來の磅ブロック中心より弗ブロックに重心を移動するであらう▲今回の弗リンク轉換により弗貨及弗系諸國通貨に對する圓貨の對外價値は安定を示す譯で貿易金融に與へる影響、效果は極めて大である、唯米英クロスは先安を豫想される爲め將來圓貨の

對英價値

が不利となり磅ブロックに對する輸出を阻害する傾向も一應は考慮せねばなるまい、然し英本國に對する輸出は食糧品雜貨品等全く戰時必需品に限定されて居るから、爲替變動による影響は輕微に止まるものと豫想され、又英領植民地に對する雜貨品、纖維製品の輸出も取引相手たる英國の輸出力の減退により何等障害を受けぬものとの觀測が有力である、他の第三國に對しては今後安定性ある弗決濟を希望して、倫敦市場における磅資金の調節を可及的に防止する必要がある、然しこの方策をとつても何時磅の價は今後弗磅增する懸念があり、我が貿易金融に新難關を投げて居る、この對策としては磅系諸國からの我が輸入品等については米國よりの輸入を或る程度增加し、輸入額を多少增加し對磅貨の活用を圖ると共に、現在英國爲替管理制に殘された唯一のルートたる委託支拂を利用し紐育市場で對磅を處分して弗貨に轉換する以外に方法はあるまい、この場合最大の苦痛は紐育市場の狹隘と弱體化だ、即ち

紐育市場

は未だインヂキ市場の域を脱せず一日の取引高はせいぜい五六十萬磅に過ぎない、だから磅貨を大量投げ出しようとすれば勢ひ叩き賣ることになる、現に弗リンク轉換初日の二十五日本邦系銀行が紐育市場で約二十五萬磅の賣物を出したため、クロスは一時約四弗〇仙四分ノ三の安値を示現した、又紐育市場には米英クロスの先物取引は殆んど存在せず、從て弗リンク轉換により我が海外資金操作問題が一擧に解決するものと見るのは早計といはねばならぬ、もつと大きな問題が更に大

戰前持續

された廿七弗四分一の對米レートが廿三弗十六分一へと一割六分二厘方の激落を告げたとは既に原料品、生產資材等の値上りを呼び今後何等かの形に於て我國內物價水準に重壓を加へる事とならう最後に弗リンクに殘された懸案として日米通商條約廢棄問題がある、同通商條約は豫告期間滿了により來春早々失效するわけで弗リンクの前途に一抹の暗影を投げかけて困るが、我國は米棉、加州產石油の最大得意先で通商貿易上の日米關係は益々緊密化を加へつゝあるから、新協定の締結等何等かの政治的收拾策が迅速に講ぜられるものと期待されよう

重要產業資金供給 殖銀に二億圓賦與
單行制令八日公布さる

朝鮮殖產銀行の重要產業資金供給に關する單行制令（第十七號）は八日附官報を以て公布即日實施された

右は第七十四議會に於て協贊を經た關東外國債資格契約により政府は朝鮮の重要產業に對する資金供給のため差當り二億圓を限度として、政府の指定する金融機關が發行する債券に對し元利支拂保證をなし得る途を拓き殖產銀行をして之が業務を行はせることとしたものである、然し該契約によつて殖銀をして債券を發行せしむる場合は朝鮮殖產銀行令第十一條第一項の但書の規程（朝鮮殖產銀行の債券は年賦償還貸付金總額、定期償還貸付金總額に殖產銀行令第十六條第十號の規程によつて應募又は引受たる債券及び社債券現在高を超過することを得ず）により制限されてゐるので、今回單行制令を設け制限外において有元利支拂保證の債券を發行することが出來るやうにしたものである

而して債券發行によつて得た資金は朝鮮總督の認可を得て殊の外の融通をなすことが出來ることとなつたので、朝鮮の重要產業に對する資金の供給は一層圓滑となつた譯である、本令の實施は朝鮮の產業振興に重大意義を有するもので之が資金の運用は頗る期待されるものである

御同慶の至り
本府山地理財課長談

右につき山地理財課長は次の如く語る

朝鮮において從來から重要產業金融といふやうな風な色のついた金融機關が現存しなかつたが、たまく昭和十二年に開かれた朝鮮產業經濟調査會においても企業金融專門の金融機關設置の必要が叫ばれその實現を要望となつた程で、殊に農工併進、大陸兵站基地として朝鮮が將來大躍進をせんがためにはかういふ機關の存在が必要である、しかし色々な事情で仲々實現出來なかつたのであるが今度いよいよ一時國の政府保證債券の取入れによつて、殖銀をして極めて變時的なものではあるが企業金融を正式に業務として行はせることとなつたことは、朝鮮の生產力擴充のために御同慶に堪へない、これが資金の運用については政府の企劃する生產力擴充の大方針を深く承認理解して、法の運用に遺憾なきを期したい

年賦償還貸付金の据置
殖銀規定改正

朝鮮殖產銀行令中改正の件は制令第十六號、八日附官報を以て公布即日實施されたが、改正の骨子は貸付金の年賦償還について据置期間或は中間据置期間に關する規定を設けたものである、これによつて本年の如き旱害のときには年賦償還貸付並について一時償還を停止して中間据置をなすことが出來ることになつたもので、頗る利便と融通性が與へられたものである、なほこれが改正と同時に殖銀が從前の債務代理をなし得ることになつた

京銀組銀帳尻
十月末現在

十月末の京城組銀預金貸出帳尻は

預金貸出共に前月に引續いて增勢を示し預金は三三七、三九八千圓と前月計に比し八、一五八千圓を增し貸出同じく五一三、四九一千圓と二八、七三二千圓を激增してゐる、前年同期に比較すると次の通りである

	十月末	前年比	增減
定期	[illegible]	[illegible]	[illegible]
當座	[illegible]	[illegible]	[illegible]
特當	[illegible]	[illegible]	[illegible]
通知	[illegible]	[illegible]	[illegible]
諸預	[illegible]	[illegible]	[illegible]
合計	[illegible]	[illegible]	[illegible]
割引	[illegible]	[illegible]	[illegible]
手形貸	[illegible]	[illegible]	[illegible]
當座貸	[illegible]	[illegible]	[illegible]
割引	[illegible]	[illegible]	[illegible]
商業手	[illegible]	[illegible]	[illegible]
合計	[illegible]	[illegible]	[illegible]

鮮銀券更に躍增
三億五千萬圓台に達す

六日に發表された鮮銀券は三億五千八萬一千圓と遂に五千萬圓台を突破過去の最高記錄を更新した最近における增勢は全く目ざましきものがあり今後年末に接近するにつれて六、七千萬圓に更に躍進すべく、限外發行を示現するのも近きにありと見られる

金增產命令
既に廿五件

本府鑛山課では既に十一件の增產命令を發したが、その後金鑛山について金山現況調査を實施したところ金增產設備に不備な鑛山を摘出したので、この程十四件の設備增設命令を發した、よつて現在までに正式增產命令を發したものは二十五件に達したが、今後も調査の進捗に伴ひどしく命令を發する方針である

林業開發社長
渡邊豐日子氏か

矢島杉造氏の朝鮮米穀市場會社社長內定に伴ふ朝鮮林業開發株式會社の後任社長については、かねて總督府首腦部において人選中のところ渡邊豐日子氏（前總督府拓務部長）に內定した模様である

重油割當の增額
關係業者の要望熾烈
鰮漁業の特殊性强調

鰮油肥料としてとみに需要を加重した鰮漁業は重油配給統制强化のため操業を頗るしく制約され漁業者の困難は倍加の趨勢にあり一方フィッシュ・ミール、硬化油の輸出振興、飼料政策よりみたる鰮粕の價格問題を控へ必然的に重油配給規劃の根本的再檢討が必至となつたが、これに對する漁業者側の意嚮は物動計畫の改訂に際し朝鮮向重油の割當增額を懇請することに決し、近く陳情委員を派遣して內地當局と折衝せしめることになり成行を注目されてゐる、即ち重油消費業者は六、七の兩日に亘り京城商議において臨時總會を招集、鰮漁業對策を協議したが、愼重、組合、關係部門の合理的調整を斷行しても、總體的に數量不足は避へず朝鮮向重油の增額以外に打開はないことに意見一致、輸出振興として又飼肥水產業の占むる鰮漁業の特殊性を重視に立脚し濃厚なる對策方を切望してゐる、なほ陳情委員は本月中に東上する豫定

米の國家管理で
荷爲替金融に異變

米穀の國家管理實施に伴ひ鮮米の內地移出は凡て農林省の支配下に置かれる懸念があり總督府として愼重對策を練りつゝあるが、一方右國家管理は朝鮮における米穀金融にも當然相當の影響を與へるものとして金融界でもこれが成行を重視してゐる、即ち鮮米の金融については、本年が未曾有の不作關係で相當緩和な影響はあるは免へられず、ただ內地仕向の管理米となる關係上荷爲替は全然なくなり、從に金融は著しく減少となり、特に鮮銀、殖銀の受ける影響は甚大であると見られてゐる

業部、經濟部兩次長講演ののち經濟、經濟兩部の指示事項あつて四時散會した、然して小磯總務部長、商務局長、高道殖產經濟部同局長によつてなされた經濟、商業經濟部の指示に於て物價抑制政策に對する新方策、對日輸入稅制に關する指示方針を示唆した事は現下重要經濟政策に對する最初の公式意思表示として頗る注目された

全北無盡合同
急速實現か

【全州電話】全北無盡會社の中央無盡會社合同問題は既報の如く幾多の曲折はあるにしても統制經濟の時局下において當局方針の合理化といふ點において同社は時間の問題とされてゐたが、愈よ近く大本全北無盡社長、海老理技師長同道にて十日前後京城に出張の豫定で、その折衝により同社の合同が開き協議される事で合同は急速に進捗するかも知れぬ見通しである

全滿商工公會 第一回總會
新京で開催

【新京七日同盟】全滿商工公會第一回總會は七日午前九時半から新京滿鐵社員クラブで經濟部、民政部、實業部兩大臣、各特殊會社の幹部に總滿百廿地區代表等約四百名出席の上開催、經、民兩大臣より訓示、祝辭

城津大豆に色箋を附す
業者から陳情書

【元山電話】咸北線に生產する大豆は從來城津大豆として內地へ移出されてゐるが、品質關係で城津業者と內地業者間に種々紛爭を惹起するのを遺憾とした城津移出穀物商組合では、信用上今後は同大豆に對し次の通り色箋を附したき旨を丸元商會社に元山穀檢支所へ陳情書を提出した

▲改良白目大豆、黃色 ▲在來茶目大豆、茶色

朝取据置か

朝鮮取引所の當期業績は今月末をもつて締切るが、米豆部不況の一面、歐洲大戰後の證券部活況により手數料收入が增加し、結局諸般の情勢を參酌し前期据置の一割二分配とみられてゐる、なほ月末重役會で配當率は決定する

總親和で努力
田川京商會頭抱負を語る

新任の田川京城商議會頭は、京城商議の今後の方針につき八日左の如く語つた

總督府の方針に順應し議員、事務總親和の精神を以つて商工業の發展に努力する心算であるが、先づ次の諸點に力を注ぎたい、一は移入物資の徹底的調査で之により京城で生產せられる品目を選び採算がとれる見極めがついたら大に商業興勵自給自足化に邁進したい、二は貿易品の調査で各國間關係と協力朝鮮貿易振興の諸方策に貢獻したい

朝商會頭分離案に反對
京城商議の態度

朝鮮商工會議所會頭に對する[illegible]

明年度 滿關向砂糖輸出量
百六十萬ピクル內示

【東京電話同盟】明年度滿洲國及び關東州向け砂糖輸出數量について總督では過般來商工省對滿事務局等が關東局側と折衝中であつたが、この程政府當局側の意向として大體百六十萬ピクル見當として輸出すべきことを內示し來つたので、總督では目下商工省に對して認定再議中で砂糖輸出組合に許可あり次第各社協議會を開きこれが各社別の輸出割當數量を決定する筈である、なほ右百六十萬ピクルの數量は昭和十二年度の出荷實績を基礎とし百九十七萬ピクル、合計二百九萬ピクルから明年度滿洲國の需要額約四十萬九千ピクルを差引いた百六十八萬ピクルと睨み合せたものである

朝鮮有煙炭
十日創立總會

朝鮮有煙炭株式會社（資本金一千五百萬圓）は來る十日東拓支社において創立總會を開催するが、社長問題は總督府方面に人選を一任中ながら創立總會に間に合はぬので當分缺員となり、常務取締役の平野氏となる豫定である、しかして新會社では差當り古茂原炭鑛の三十萬トン出炭計畫を進めると共に賦存炭鑛の調査に着手する

東拓人事異動

大塚滋雄氏の朝鮮畜產入りに伴ふ東拓沙里院支店長任は六日附左の通り發令を見た

沙里院支店長 理事 山田寛

命沙里院支店事務取扱 京城支店長 事務取扱を解く 森脇信夫

公社債株式賣買引受募集
山一證券株式會社京城支店
京城府黃金町二丁目一九八
電話本局 二五八八・二五〇〇・二五〇七
振替京城一八八三

㊄丸京株式會社
朝取證券取引員 有價證券賣買業
代表者 福原茂平治
京城黃金町二丁目 電話本局四八〇三

○桑野健治商店
朝鮮取引所米穀部取引員
仁川府本町二丁目 電話長三九番・六三九番

報內 日 株式營業 短期現株 米正米期 米界情報
福 吉村榮次衛門商店
仁川本町

株式 對ソ好轉 强調

前場 對ソ關係の好轉模樣方々中央政權樹立切迫から新規買りは警戒されて、新東五十三圓四十錢と前日より六十錢方手堅く始つてそこまゝの一氣に伸び切れない憾みはあつたが三圓九十錢と大證强調裡に引け東京四圓四十錢大阪四圓三十錢と保合ひを示した

後場 弱氣とも新規手擲り待ちに買入れた商內なく新東四圓大三圓八十錢と十錢安鐵保京圓五大阪四圓三十錢に打止む

對ソ關係株高

ノモンハン停戰協定以來ソ聯の對日態度は協調的となり日ソ關係は著しく好轉模樣となつた、滿蒙國境劃定委員會も先行を平常に開催されて日ソ關係株は一例に買氣を帶びてゐる

現株市況

[illegible]

明治町覺書

新中立法成立はアメリカ財界に異常な活況をもたらすものと豫想され我が國への好影響も期待されてゐる生糸當局の高値抑壓方針に控えて九百圓台割れを演じた八百圓台に轉落したが前日は再び九百圓台に擱げて株式方面の買氣を刺戟してゐる▲ソ聯の對日態度は妥協的となり著しく好轉して來たサガレンものは軒並買ひ進はれ石油とか炭礦株は急騰してゐるこれに追隨して新東も四圓台に擱げたが一氣には伸び切れないもう一步買はれて五圓に乘せるやうであれば人氣も一變するものと見られるが現在の相場では[illegible]

米期 公定價格 待機

前場 [illegible]

內地に順應か

內地米公定價格の引上げに依り鮮米もそれに準じて引上げとなると思はれない、從つて第三國はその引上げ待ちに當業者の間に於ても今明日中は當り[illegible]

當業者の見解

政府の內鮮米國家管理に對し當業者では[illegible]

市場移轉準備

市場は既報の如く七日の總會に依つて三回の取組は全部解消し總ての取引を撤廢することとなつたそして今月一日から新規の注文は申合せてゐるので鮮米の公定價格が引上げとなつても市場はなくなるもの〻と見られてゐる、なほ十二月からは市場を京城に移轉するため取引所も取引員もその準備に忙殺され今回の總會を以つて仁川の市場は[illegible]

玄米に換算

內地米公定價格の引上げに伴ひ鮮米もそれに準じて引上げとなることは疑ひないと同時にこれまで持米を手放した者は慮觸に順應して玄米に換算すると[illegible]

米界六感

內地米公定價格の引上げで鮮米もそれに準じて引上げとなる事は疑ひない[illegible]

株式（八日）				
朝取短期	寄付	大引	高値	安値
[illegible]				

大株短期				
[illegible]				

期米（八日） 朝取仁川			
[illegible]			

商品（八日）		
[illegible]		

外電（八日）	
[illegible]	

金融（八日）	
[illegible]	

東京國債

[illegible]

仁川穀物出入

[illegible]

養鷄飼料相場

[illegible]

各地正米市況

[illegible]

京城綿布仲値

[illegible]

一般商品市況

[illegible]

京日卸賣物價

[illegible]

關門商況

[illegible]

東亞證券 現物部 短期部 [illegible]

三和株式現物店 京城府明治町二丁目

大原證券會社 京城府明治町二丁目 代表電話本局五一二三
本日ノ動キ [illegible]

現株强調 源山本源作商店 [illegible]

一田原秋三郎商店 [illegible]

白井友之助商店 大正九年創業 朝鮮取引所新取引員
歐洲の風雲は硝火と外交の二重奏で進展しつゝあり一方日支事變は最後の段階に突入り愈々年末を控へて現出せんとする事態は出でゝ益々複雜を極めたり『株式讀本』の一讀は必須なり御申越次第贈呈す

法人登記公告

[illegible]

商業登記公告

[illegible]

京城日報
朝刊四頁
（発行所・印刷人・電話・振替等の欄）

寄贈 14.11.13 帝國圖書館

仰ぐ御英姿
岳麓秋空一碧瑞祥輝く

【御殿場電話】畏くも 天皇陛下には八日富士の裾野の御野外に臨幸近衛師團演習に御統裁の御事を親しく天覧あらせられ前後六時間の長きに亘り紛糾せる戦野に御馬を進めさせ給ひ、御馬上颯爽たる御英姿を拝するだに畏く御統監下幕僚の上に垂れさせ給ふ大御心の程愈々畏き極みである、この日 天皇陛下には御出御に大勲位副章の御軍服を召させられ湯淺内府、松平宮相、百武侍從長側近供奉を從へ御召自動車にて午前八時十五分沼津御用邸西附屬邸を御出門、同八時卅分御召列車にて沼津驛御發、九時十分御殿場驛御着、同驛より再び御召自動車にて途に沿道奉迎の民草に畏くも御會釈を賜ひつゝ九時卅分御野立所の秩父宮殿下を初め奉り畑陸相、山田教育總監、飯田師團長

櫻　田北東宮部隊以下諸將校の奉迎を受けさせられ御野立所に御着、直ちに秩父宮殿下と御對面、畑陸相、澤田參謀次長、山田教育總監等に御賜謁、飯田師團長、櫻田北軍指揮官の演習經過についての奏上を約十分間に亘つて御熱心に御聽取あらせられて北軍の陣地所在御視察を天覧、かくて十時十分御愛馬「白雪」に召させられ御野立所を出御、演習の御統裁に向はせられた。この日秋空一碧雲間に輝き白雪をいただく富士を御背に今ぞ御馬上の御英姿の尊く拝せられ、將兵は御前に感激に沸然として奮戰した、御馬は秩父宮殿下に付き大元帥陛下には御愛馬「白雪」の手綱さばきも鮮やかに御統裁、御付武官長、この日近衛の飯田師團長に供奉し秩父宮殿下も御野外と御統裁遊ばされ

さ　らに御近習供奉申上げた、御野立台を降りさせ給ふ御右手にはすでに北軍が築いた散兵壕の中に兵の銃剣がきらめく、演習網が無氣味に敵く、空には北軍の車が飛翔を開敵して遊弋し、既に御馬前近く將兵の行動も活潑さを増し遂が南軍には總前進が開始する、漸く戰機熟した戰線のうち御英姿が起伏する丘陵の間の中を見えかくれに拝された、かくて飯田台に御乗馬を進めさせ給へば、ここは北軍第一線陣地で歩兵砲、その他の重火器が配備され、水も洩らさぬ防禦陣地により北軍將兵は敵を一氣に邀撃せんものと満を持してゐる、畏くも 陛下には馳を進めさせられ、

これら戰況を御覽遊ばされ…の行動を御はせられ一同感激申上げた

更　に給ひ山地台に御着、御野立所において南北兩軍の中を進ませ少將閣下の兩軍一般狀況を御し召され殿下に對し御戰勢の御言葉あらせられたと承る、次いで近衛師團参謀長大佐より將兵の戰鬪行動について奏上あり終つて 陛下には秩父宮殿下と御談ひにて畏くも御野立所にて極めて簡素な御晝食を召され午後一時山地台御發、南軍最前線に馳を進ませられ、この時既に戰機熟し正に總攻撃の號音はさしもの大草原を震はし、地上には…南北の激…

御紋章附煙草を御下賜

【御殿場電話】畏くも 天皇陛下には八日午後山地台で將兵一同に御勅諭の御沙汰あり、松平宮相は飯田師團長に對し御紋章附煙草を御下賜の御沙汰を傳達した

歩　兵の散開、戰車、裝甲車など參戰部隊の突撃、砲兵の援護は富士を頂め西側の山を許する、陛下には各戰線のうち殊にノモンハン事件もかくやと偲ばれる、空では入り亂れて空中戰、地上部隊の射ち出す高射砲の炸裂、空陸呼應の立體戰は戰況を御覧あらせられ、附近に配置する南北の激戰を御覧し天覧、更に須山街道を横切つて御野立所に着御、戰下御前近くに御立ちになり戰況を天覽、松村台には十分間御止めさせられ、陛下にはこの御統監の…の機動部隊も一齊に加はり防禦線の砲火は愈々熾烈となり攻撃軍の間近に迫り近に最後の突撃に移らんとする約五十分間に亘つて、この白兵戰を天覧後、御乗馬にて御通過遊ばさせられ午後三時御野立台附近に御乗馬を止めさせ給ふた際には遂に演習の戰鬪狀況は激しく白兵入り亂れた瞬間、休戰ラツパが高らかに鳴り響いた

か　くて御統裁後六時間卅キロに亘る御統監を天覧遊ばされ各師野立所にては双眼鏡を御手に戰況を御覧遊ばせられ、時折演習統監官長等の御説明を聞し召され、又殿下が御下問を賜り終始御熱心に栄えある將兵の活動を天覧、明徳なる士氣を御はせられ、御機嫌の御様子に拜せられたが、御機嫌麗はしく…の御統裁の御様子に拝せられた

山田教育總監謹話

御統裁に奉拜の地元出身將校兵士多數參列、更に秩父宮殿下に對し御會釋を賜はり、午後三時半御殿場驛に着御、再び自動車にて御殿場驛より御召列車にて同四時廿分沼津驛御着、天機殊に麗しく沼津御用邸西附屬邸に還幸あらせられた

【東京電話】畏くも 大元帥陛下におかせられては本日秋色深き富士の地に御馬を進めさせ給ひ、親しく近衞師團の御統裁を遊ばされましたことは洵に恐懼の至りでありまして、參加將兵一同はこの無上の光榮にただ／＼感激してゐる次第であります、謹んで按じまするに本日の天覽は諸種の點につきまして洵に意義深きものがあるやうに存じます、即ち現下聖戰遂行の途上政務御多端の折柄にも拘はりませず終日諸兵種の訓練をいとも御熱心に督させられましたとは皇軍の本義たる天皇御親率の實を如實に示し給ひしにとまらず所謂且つ致へ且つ戰ふべき戰時下皇軍の實相を將兵一同に諭し給へる聖慮と拜し奉るのであります、また禁闕守衛の重任を有する近衞師團の演習を天覽あらせられましたとは畏くも昭和九年、當時聯隊への行幸後日明治天皇が屢々吹上御苑において御親兵の教練を御覧はせ給ひしなどと想ひあはせ奉り、近衞師團の上に注がせ給ふ大御心の程も拝察出來まして洵に畏れ多き極みでありまする、なほ演習參加將兵中には陸軍士官學校の生徒も參加せしめられましたが、常に皇軍の御錬成に浴し殉國の血汐に燃ゆる若き生徒などは本日の光榮を遂に御の外はありません、本日の御演習の成果を十分に發揚しよく護兵の光榮に感激し、本演習の實を舉げ道揚なく皇軍の精強振りを發揮致しました、然しながら時局愈々重大、皇軍の負擔益々重きを加へますので決してこれをもつて満足することなく、愈々一致協力訓練に邁進致しまして以て 聖慮に副ひ奉らんことを期するものであります

中共に反感
國民黨の朱祕書長

【香港八日同盟】國民黨秘書長朱家驊は最近香港より重慶に飛來したUP通信社特派員マーチン氏との會見で共産黨に對する反感を露骨に披瀝して次の如く述べた
中國共産黨は元來合法的存在を有してゐない、彼等はさきに國民黨の抗戰政策を承認し行動抑制を誓約しながら少しもこれを實行してゐない、我が國民黨は成るべく共産黨との協調を圖るべくその不合理な行動を默過して來た、然しながら國民黨はその政治意識を同じうしてゐない、共産黨は對日統一戰線に參加を許された時彼等は國民政府打倒運動を抑制し共産思想を民衆に宣傳せずと聲明したのである。これは支那において合法的機能を有するのは國民黨一黨のみであると云ふ建前からである、現在共産黨は國民參政會に數名の參政員を有し政府部内においても二、三の地位を有してゐるに過ぎない

航空部隊は一昨六日桂林西方の飛行場を急襲し…の…に自動車數十輛、貨車數百台より成る大軍需品輸送部隊に低空猛爆を敢行してこれに甚大なる損害を與へた

加へそれぞれ徹底的打撃を與へたり、なほ同日、飛行場附近に…を果たした

援蔣滇緬鐵道建設工事中止

【香港八日同盟】重慶來電によれば雲南省政府當局は過般來援蔣輸送路として滇緬鐵道の完成を急いでゐたが最近に至り左の如き諸理由により建設工事の續行を中止するの已むなきに立至つたといはれる
一、滿洲大戰勞務に依り諸外國よりの建設材料輸入中絶
一、雲南地方の秋季流行病の猖獗
一、演緬鐵道が完成すればビルマ地方沿線にイギリス人管理の大工場設立は必然で雲南方面よりの移民の移民流入が豫想され延いてビルマ人の日常生活が極度に脅かされる懸念があり演緬鐵道建設反對運動が澎湃として起つてゐる

四省豫算査定

【東京電話】明年度豫算編成に關する大藏省の豫算査定は八日午前九時から藏相官邸に開かれ、青木藏相、大野次官、谷口主計局長以下各局長課長に關係課長出席し、第一日は商工、拓務、司法、外務四省の豫算につき査定を加へ午後七時散會した、八日の査定で認められた新規要求の主なるもの左の如し（單位千圓）

△商工省所管

石油試掘助成金增	五、〇〇〇
人造石油製造事業振興に關する經費增	一、一〇〇
代用燃料自動車普及に關する經費	二、三〇〇
重要鑛物增産工場設備獎勵費	一、二〇〇
產金業助成に關する經費增	四、一〇〇
帝國鑛業開發出資拂込金	二、二五〇
帝國燃料工業出資拂込金	一、〇〇〇
同社社債利子補給金	二、八五〇
臨時物資調整費	八、三〇〇
日本產金振興損失補償金	一、五〇〇

△拓務省所管

移植民及び海外拓殖事業保護獎勵費	二、〇〇〇
滿洲開拓民費	二八、〇〇〇
棉花及羊毛資源開發費	五〇〇

△司法省所管

國家總動員の實施に關する經費	六〇〇
刑務所作業運營等に要する經費增	七、七〇〇

△外務省所管

在支領事館警察官擴充に要する經費	二、二五〇
臨時外交施設費	四、七四〇
支那事件費	二、〇〇〇

日米通商條約廢棄必至
海運業者、政府に猛運動展開

【東京支社電話】日米通商條約は現在の情勢では廢棄は當然避け難いと見られ、廢棄の場合には本邦貿易並に海運界の蒙る影響は甚大なものがあるので八日海運業者間には右對策の協議が内々進められてゐたが、情勢の切迫とともに逡巡を許さぬ事態となつたので、至急協議を取纏め政府に對して運動を展開することになつた、通商條約が廢棄となれば日本船に米國積出品に自動的に一割の輸入税をかけられるので、荷主は日本船を避けることが必然で從つて太平洋航路の船腹は殆ど閑散とならざるを得ず、加ふるに對米輸出品の對日輸出停止とでもなれば相當の打撃は免れないわけで、本邦船會社に對しては容易ならざるものも相當の數に達し、また早くも通商條約廢棄を見越してアメリカ船の太平洋進出の氣配も見られる、すでに米國輸出業者の中には日本汽船または取引先に對し對米輸出品の船主はなるべく日本船舶に依頼せざるやう指令を發して來てゐるものもあり、しかして條約廢棄ともなれば太平洋航路には他國の船舶が跳梁し日本船は最近航路減少をも餘儀なくされることも必然なので海運業者は躍起となつて對米情勢の好轉を希望してをり今後の推移は注目されてゐる

敵五百を猛攻

【上海八日同盟】派遣軍報道部午後四時發表
▲北支方面戰況　一、山東省南部地域を掃蕩しつゝありし我が部隊は一昨六日沂州南方棗山に於いて集結中の敵約五百を急襲し、甚大なる損害を與へこれを潰走せしめた
▲中支方面戰況　一、昨七日南昌附近において航空部隊は寄日南附近において數日に亘り我が航行船舶を攻撃せる砲兵陣地を猛襲し觀測所を爆推せり
二、昨七日他の航空部隊は漢南省粤漢鐵道沿線の偵察攻撃を實施し、零陵において敵の軍用貨車一群に投彈その大部を破損し更に衡陽の飛行場を爆撃し

義寧を猛爆

【上海八日同盟】派遣軍報道部十一月八日午前十一時發表
本日海軍航空部隊の一部は江西省西部義寧の軍事施設を猛爆、同時に空襲中央部に命中弾を與へ車輛等を破壊した
二、なほ同日航空部隊の別働部隊は浙江省西部海寧の軍事施設を爆撃、同時に數機を發進せる敵の列車群において停車場周邊の軍事建物に命中弾を與へ、車二輛に直撃彈を浴びてこれを爆破せり

零陵衡陽爆撃

【香港八日同盟】中支海軍航空部隊は七日湖南省南部の零陵および衡陽の兩飛行場に亘り猛爆を加へ甚大な損害を與へた

重慶全く失望落膽
モロトフ演説期待外れ

【上海八日同盟】七日モスコーの十月革命廿二周年記念日の席上行はれたモロトフ蘇聯外務人民委員の演説は對ソ依存に淡い希望を抱いてゐた重慶要人に非常な注意と期待を以て迎へられてゐたが同記念日に發せられた第三インターナショナル執行委員會の「世界無產階級に告ぐ」と題する宣言の中に僅かに世界無產階級の援助を帝國主義戰爭反對の事業に支持すべく新たな支那の抗日戰爭に言及し援助を保證せねばならぬと強調したのみでソ聯政府の公式意思表示たるモロトフ演説中には何等支那に言及するところなく、支那側の期待は全く裏切られたと失望落膽してゐる

と並べ對日經濟封鎖の實施をもつて帝國を窮迫せんとの態度を明かにしたが、支那事變處理と東亞新

米國の自省を要望
恫喝態度は決して承服出來ぬ
外人記者團に情報部長言明

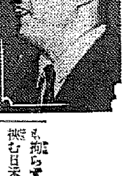

【東京電話】日米國交調整問題に對する帝國政府の眞摯なる態度にも拘らず、アメリカでは太平洋を挾む日米兩國關係を恫喝や強要等によつて自國の思ひのまゝに處理せんと妄想してゐるもの如く、四日ヴインソン下院海軍委員長が十二億ドルに上る追加海軍擴張計畫を明年一月の議會に提出する用意ある旨を言明し、暗々裡に帝國に對する威嚇を試みたるに引續き六日には反日家として知られるピツトマン上院外交委員長は一日米通商條約が期限失効するまでに日米關係が改善されない場合、アメリカ議會は大統領に對日禁輸實施の權力を與へることにならう」と述べ對日經濟封鎖の實施をもつて帝國を窮迫せんとの態度を明かにしたが、支那事變處理と東亞新秩序建設の大業の途上にある帝國としてはこの國家的使命が歪められざる限りにおいて第三國との無用の摩擦を避け、進んで第三國を

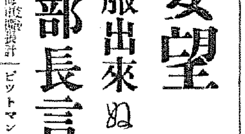

仁川←→青島
直行航路
增發
仁川發 毎月一・六日
青島發 毎月五・十日
朝鮮郵船
航路用内地航路

閑院總長宮殿下
雲仙に御一泊遊ばさる

【長崎電話】中支戰線御視察の閑院參謀總長宮殿下には八日午後一時卅五分上海から長崎入港の郵船『上海丸』で御歸還遊ばされ、御機嫌うるはしく御上陸遊ばされたが、税關に御到着後、御召自動車に召され、諫早から雲仙に向はせられ、車窓に秋色濃き雲仙路を御覽遊ばされつゝ沿道民の奉迎裡に一路雲仙に向はせられ、途中千々石に雲仙を生んだ風光明媚な千々石の景色を賞でさせられ、途中御疲れの御氣配も拝せられず、同四十五分雲仙觀光ホテルに御着、雲仙の御旅館に御一夜を過させられた、同殿下には九日午後一時半より急行で御歸京の二時廿八分諫早發上り急行で御歸京の御豫定と承る

神田少將謹話

【長崎電話】閑院參謀總長宮殿下に御隨行の參謀本部總務部長神田少將は左の如く謹話した
本日大本營陸軍部より發表されました通り閑院參謀總長宮殿下には豫定の御視察の日程を終へさせられて海上恙なく御歸還遊ばされました、殿下には此度の御旅行に際し長途に亘り御視察の御日程が相當御多忙にわたらせられましたにも拘らず終始御健勝に渉らせられ一同は恐懼感激致して居ります、殿下には上海を中心とし中支方面第一線を巡視せられ將兵の勞苦を御慰め遊ばされ、御歸還せしとの御言葉を賜りましたことは一同深く感激措く能はざる所であります、殿下にはさきに戰線に立つ將兵に對し御親しく南京を經て杭州の御視察あらせられ、將兵の奮闘振りを親しく御覽遊ばされ、陸軍病院に傷病將兵を見舞はせ給ひ、或は御自ら前線部隊において戰死將兵の慰靈祭に臨まれ一同は殿下に感激の外ない次第であります、殿下には御高齢にも拘らず、治安未だ全からざる中支方面第一線を具さに御視察遊ばされ殿下の行き屆いた御思召に深く感動し、一同の最も名譽とする所で、殿下にはなほ遠く皇軍將兵の崇高なる思召が支那四億民衆の民衆に反映し東亞新秩序建設の自覺をいよいよ上流階にすべき努力を期待する次第であります

半島統治に一劃期
朝鮮の家族制度と新制令
内鮮一體の具現結實

半島　人に一、家の創立の自由と、一、姓氏選擇の自由を附與するところの一つの制令案は既に閣議の決定を見、兩三日中には朝鮮總督府制令として公布を見ることになつてゐる
これは『内鮮一體』の具現を半島統治の最大眼目とする南總督から推して稽へれば、それの實現といふことは只南總督年來の大抱負の中の一部分が具體的結實を見たまでだともいつて了へる
然しひるがへつてこれを半島統治の上から觀ると眞に劃期的な一段を劃するものだといふことが出來るのである『慣習が新しき法を阻む』といふことは世上よくあることである、これは敢へて朝鮮に限らず支那にも、西歐米の文化を誇る國にでもあることである
この新しい合理的法の施行を阻み、または困難にする慣習を指して世間では陋習と呼び、世上その陋習を午后已むを得ぬものといつた風な觀念で、この陋習を打破する努力は比較的惜まれ勝ちのものである
朝鮮でもこの陋習の中に數へ上げられるものは可成り澤山あるがその中特に取り立てゝ大きなものに左の様な三つの習慣がある
一、同姓不婚
二、異姓不養
三、姓不變
これ等のうち同姓不婚とは例へば、假にによるときは平北〇〇

然し　これは現在同朝鮮の所謂家族制度の金姓の金××君が同じく平北〇〇郡の女の金××女と結婚したいといふ希望をもつてゐても習慣ではこれを禁じてゐるためこの御希望は遂に充たされないのである、そこでこの習慣は先づ右の人の希望の自由な自由な結婚を妨げる作用をするが、この自然な結婚を阻害することは優生學的に劣等な子孫を造成する弊から見て幾多のよい機會を失はせてしまふことになり、若人の人生觀を非常に窮屈なものにしてゐるのみでなく或る場合には社會的犯罪を誘發させる條件ともなるのであり、また民族衛生の兩度から見ても決してよい習慣とはいへないのである

この解決は結婚伴ら同族將來の問題として残されてゐる
次ぎはこの異姓不養であるが、これは朝鮮古來の傳統に近い男系血統の過重と男尊女卑の觀念に出發して女性は家督の相續が許されないといふことに由因してゐる慣習である、そのため例へば朴家なら朴家に男子が生れない場合には養子を貰はねばならぬが、茲で不都合なことは古來異姓の養子を認めぬ習慣があるため、やむなく同姓の朴家から養子を貰はねばならぬ

とこ　ろが實際問題としては、家は祖先に遡れば一つの朴家を中心として派生して來てゐるかも知れぬが、それが幾代も經ち、また生活を別個にして來てゐる、謂はば完全な他人である、然るに、最も近

い相當な異姓がある場合でも已むなく、第二、第三の適格者にしか感じない同姓の朴に家督を讓られねばならぬといふことは、謂る御本人としても甚だ不本意な話であるのみでなく、謂つて貰ふ養子としても餘りピンと來ないわけであつて斯様なことは家族制度を形づくる上には決して優良な家族關係を形づくる基とはならないのみでなく、この異姓不養には家督を讓る立場にの家族生活を不自由にするところが、家督を譲る立場にある老人中にさへその改正を希望する意見が相當に強くなつてゐるのである
そこで近く公布される制令では、これを改めて異姓の養子を認めさせることとなつた模樣に推測せらるゝ更に次ぎは第三の姓不變の問題であるが、これは周知の樣に朝鮮の姓は極めて少數の種類に限られてゐる姓は一種の血統を現はす稱號であつて、そのため例へば前記の樣に異姓不養の習慣も生れたわけだが、内鮮一體の具現が強調されつゝある際、斯様な排他的な朝鮮的な姓に對する觀念は眞の内鮮一體の具現を阻害することが考へられるし、優生學的或は民族衛生的な角度からそう理的或は民族衛生的な角度からも決して感心出來るものではない

更に　内鮮一體が具體的に遂行されて行くにつれ、最近では完全なる皇國臣民たることを表顯するため半島民衆の間に内地人婦人と結婚して内地式の氏を名乘り、或は内地人家庭に入つて内地式の名を名乘る等の事例が多數現れて來たため、これを一つの皇民運動の現れと認め、内鮮一體を一段と強化するためにもといふ觀點から近く公布される制令では日本式の氏例へば金姓を名乘る家ならこれに近い金子とか、金田とか或は金山とか金原とかいふ風に從來の姓を利用して氏を名乘ることが出來るやうにされたものである
從つて半島民衆も不純な動機から出たものでない限り今後は法律上内地姓が認められることになる譯である
以上未だ制令の發表を見ないため具體的に述べ難いが、これは内鮮一體が觀念の範圍から行政上の具體的形の上に表はされたもので、更にこれが半島を通ずるに内地の水準に引上げることを以つてし、内鮮一體の完璧が企圖されてゐる點では眞に近年その比を見ないところのものである【中東記一】

東西南北

▲遞信局の滿洲視察團長福田さんがひよつこり一行の前に現れたと見るや厳長格のヴアイオレツト・ジー・シンヤ女史と見るも親しい挨拶の握手が七日京城着でシンヤ女史はもちろんお父さんの藤藤兼藤氏とも懇意していろいろお世話になつたから」と福田さんはすましたもの▲聞いて一同もあゝ福田さんは最近歐米旅行から歸つたばつかりだつたな」とやつと合點のいつた顔【露朝】

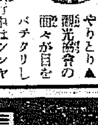

南米アルゼンチン・ウルグワイ兩國女流視察團一行は日觀光旅行の途次滿洲へ向ふ夕のぞみで

人

◇河野節平氏（龍山鐵道病院長）新任挨拶のため八日來社

一萬部限り特價提供
修訂
上田萬年・松井簡治共著（文學博士）
大日本國語辭典（全五卷）

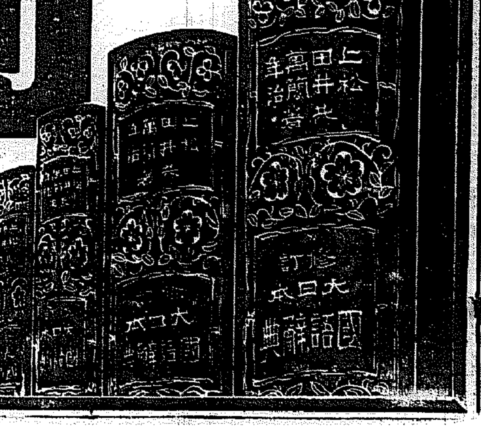

編輯三十七年増訂十二年經營實に半世紀に亙り、學者一代の業績を超えて偉大なる大日本國語辭典の決定修訂版遂に成る。和漢の古典より日刊の新聞紙に至り、古語新語外來語學術語方言俗語熟語成句等一切の日本語彙を精選採收して累々二十二萬語、一々出典を擧げ原義・異義・轉義を正し國語の流動變化し行く迹を生きたる實例により簡潔正確に闡明解釋して我が標準的且現代的國語辭典たるのみならず、その科學的組織的編輯法は歐米の大辭典を壓倒する。肇國以來祖先の遺した最大至貴の文化財産たる國語の、この一大寶庫を子孫の爲に購ひのこす事を、二千六百年祝典を前に敢て國民諸君の深慮に於て薦める。

第一卷發賣 各書店に有

四六倍大型・革裝豪華版
各卷一千餘頁・全六千頁
定價七十五圓（各卷十五圓）
特價六十圓（各卷十二圓）
申込金不要・分割拂法有
甲種・各卷毎に十二圓拂込
乙種・各卷四圓宛三回拂込
拂込濟毎に送本
送料各卷・五七（鮮・八八）

内容見本進呈

冨山房
東京・神田・神保町
電話神田二一七一
振替東京五〇一番

社説

新制令とその意義　熱誠以て南總督に應へよ

半島人に家の獨立の自由と姓氏使用の自由を附與することを內容とする制令は愈々近日中に公布を見ることゝなつてゐる。

周知の如く南總督は內鮮一體具現の一端として既に特別志願兵制度を創設し、或は教育制度に劃期的改革を斷行する等間斷なく內鮮一體の強化を試み來つたが近く公布を見る制令に就いても既に早くよりそれの實現化を企圖されてゐたもので、これの實現はその準備、及び實施時期等の點に萬遺憾なきを確保するため今日に延ばされてゐたものである。

◇

元來朝鮮は文化が比較的後れてゐたゝめ今日尚ほ多くの陋習を殘存せしめてゐるが、それ等のうち特に異姓不養、同姓不娶、姓の不易等は儒生的にも、また內鮮一體の強化の上にも甚だ面白からざる影響のみを有つてゐたもので、それの存續は近代的半島民衆特に積極的に內鮮一體の上に立つて健全なる新生活を營まんとする進步的な者人にとつては、最早や耐へ難い桎梏とさへなつてゐたのであつてこれが何等かの方法に依つて改變されるか或は打破されることは、半島の中堅層中の最も活動的な部分が永年熱烈に切望して止まなかつたところである。

◇

即ち試みにそれ等の陋習が生み出された根源を追究するに、それ等は一に男性の姓家の血族のみを極端に偏重し、女性を卑めるところの最も排他的な、而も極端に反平等的な政治的觀念から出發してゐることが明瞭に知られるのであつて、それは半島の大多數の民衆を政治的にも經濟的にも將又文化の上でも極端に低劣な狀態に追ひ込んだところの古い朝鮮の秩序、道徳のために倫理の如く或は道徳の如く變裝して造り上げられた觀念の産物で、萬民がその努力に正しく報いられる狀態に置かれた今日では正に時代錯誤の遺物として葬らるべきもの以外何等の意義も價値も有つてゐないのである。

◇

試みに同姓不娶を見ると、この制度によると同姓の男女は絶對に結婚出來ないし、異姓不養は男子のない戶主をして相續人の選擇に際し悲慘を味はしめ家族生活を不幸なものにし、姓不可變は一家の組に男女夫婦生活をし乍ら夫婦が姓を異にして甚だ不都合な[illegible]のみでなく、最も純粹なる[illegible]をも名實ともに光榮ある日本國民たるの形を顯へるに障碍を與へるのである。從つて近く公布される制令に依りそれ等が是正されるに至れば、內鮮一體が眞に完璧に近きものとなるのみでなく、半島民衆はこれに依つて人間的に全き解放を受けることゝなるのであつて、これが全半島民衆に正しく理解されゝば恐らく近い將來において『內鮮一體』乃至『諸姓』といふことばを必要としなくなるであらう。

◇

かくして南總督は日を逐うて內鮮を全一體のものたらしめつゝあるが、これを眞に全からしむるものはまた一に全半島民衆の熱誠であるといひ得るのであつて、南總督に酬ゆる熱誠こそ今日內鮮の齊しく期待されるのである。

雜穀の價格公定　急速斷行を要望　放置せば米價昂騰を誘引

食糧資源の現狀において內外地雜穀を通ずる一貫した雜穀の價格統制價格の決定は當面の緊急事とされ農林省の適確的對策確立が要望される　即ち滿洲國は滿洲粟の買入價格を決定し本格的公定氣運に向つてをり朝鮮總督府でも公定に對する政策の準備を行つてゐるが農林省の方針が決定せぬため如何とも難い狀況にあるが雜穀の價格は白米に對比して頗る高く少くとも白米に對する粟は石十圓の開きが無ければ到底農民の需要に應じ得ぬので適當な値段に統制する必要でこのまゝ放置するに於ては雜穀の品騰が米の品騰を引起すが如き結果を招來する虞があり、斯くては低物價政策に悖ることとなるので此際一貫した公定を可及的速かに斷行すべきであると云ふにある　即ち京城における昨今の雜穀價格は左の如し

粟	三四圓八〇
大麥	一四、〇〇
鮮產裸麥	二三、九八
內地麵白小麥三等	二六、〇〇
朝田大豆	三八、〇〇
朝田小豆	三五、〇〇
高粱	二四、〇〇
ソバ	三一、八八

小作料統制と搗精制限　國家總動法規定に基く二勅令案要綱

【東京電話】國家總動員法第十九條の規定に基づく小作料統制に關する勅令案要綱及び同法第八條に基づく米穀の搗精制限に關する勅令案要綱は九日午前十時から首相官邸に於て開かれる第八回總動員審議會に附議されるが右二勅令案要綱は左の如くである

△小作料統制の勅令案

第一、本要綱に於て小作料とは小作の目的を以て農地（農地委員會の土地が農地に附屬して賃貸せられる場合又は建物その他の工作物が農地に附屬して賃貸せられその借賃が農地の借賃と分別し得ざる場合に於ては其の土地又は建物その他の工作物を含む以下同じ）を賃貸せらるゝ場合に於ける借賃又は小作の目的を以て永小作權が設定せらるゝ場合に於ける小作料をいふこと

第二、農地の賃貸人又は永小作權の目的たる農地の所有者（以下單に貸主と稱す）は左の各號の小作料の額若くは率を超へて小作料の額率を定め又は左の各號の小作料の種別若くは減免條件につき農地の賃借人又は永小作權者（以下單に借主と稱す）の負擔の增加となるべき變更をなすことを得ざること、但し特別の事由ある場合各地方長官の許可ありたる時はこの限りに非ざる事

一、昭和十四年九月十八日に於て小作料の定めありたるものに付ては同日に於ける小作料の種別額又は率及び減免條件（その不明なる時は同日以後に判明せる最初の小作料の種別額又は率及び減免條件）

二、前號に該當せざる場合に於て昭和十四年九月十九日以後本要綱實施前に小作料の定めありたるに至りたるものに付ては同日以後における最初の小作料種別額又は率及び減免條件（その不明なる時は判明せる最初の小作料の種別額又は率及び減免條件）

三、前二號に該當せざる場合に於て本要綱實施後に小作料の定めあるに至りたるものに付ては本要綱實施後における最初の小作料の種別額又は率及び減免條件

第三　市町村農地委員會必要ありと認めたる時は當該市町村に所在する農地につき小作料の種別額若くは率又は減免條件を定むることを得ること

市町村農地委員會は前項により定むる小作料の種別額若くは率又は減免條件につき地方長官の許可を受くべきこと

地方長官は前項により許可を受けたる時は農林大臣の定むるところによりその旨公示すべきこと

前二項は公示した小作料の種別額若くは率又は減免條件を變更する場合にこれを準用すること

第四　地方長官が第三項又は第四項の規定により公示したる小作料の種別額若くは率又は減免條件を貸主及借主に於て農林大臣の定むるところにより、これによるべき旨の合意をなしたる時はその農地に關してはこれを第二の適用につき第二の各號に定むる小作料の種別額若くは率又は減免條件と看做すこと

第五　地方長官小作料の種別額若くは率又は減免條件著しく不當なりと認むる時は貸主に對し小作料の種別の變更額若くは率の減少若くは減免條件の變更を命じ又は減免條件を定むべきことを命じ得ること、前項の地方長官の命により變更したる小作料の種別減少したる額若くは率又は變更し若くは定めたる減免條件は第二の規定の適用についてはこれを第二各號に掲ぐる小作料の種別額若くは率又は減免條件と看做すこと、第一項の規定は裁判若くは裁判上の和解又は小作調停法による調停により定まりたる小作料の種別額若くは率又は減免條件についてはこれを適用せざること

第六　價格等統制令施行後裁判若くは裁判上の和解又は小作調停により減少せられたる小作料の額若くは率又は借主の負擔の輕減となるべき變更をなされたる小作料の種別若くは減免條件は第二の適用についてはこれを第二各號に掲ぐる小作料の種別額若くは率又は減免條件と看做すこと

第七　地方長官第二但書による許可第三第二項若くは第三項に依る許可又は第五第一項に依る命令をなさんとする時は道府縣農地委員會の意見を聞くことを要すること

第八　貸主は本要項の適用を免れるため農地の耕作を目的とする賃貸借その他の契約をなし又は何等かの名義を以てするを問はず借主に對し農地の賃貸借契約又は永小作權設定契約に定めざる利益を求むることを得ざること

第九　地方長官必要ありと認むる時は農地の賃貸借又は永小作に關しその當事者より報告を徵し又は當該官吏をして日の出より日沒迄の間農地その他の場所について稼穀收穫の狀況若くは帳簿その他の物件を檢査せしめ得ること

第一〇　第二及第七は敷金權利金その他修繕費用排水費の負擔その他小作料の種別額又は率減免條件以外の農地の賃貸借又は永小作の條件にして農林大臣の指定するものにつきこれを準用すること

第十一　本令は國又は道府縣の貸主たる農地についてはこれを適用せざること

第十二　價格等統制令施行前に第二第一號若くは第二號の小作料の額若くは率を超えて小作料の額若くは率を定め又は第二第一號若くは第二號の小作料の種別若くは減免條件につき借主の負擔の增加となるべき變更をなしたる農地については貸主は農林大臣の定むるところにより本要綱實施後到來するものより之を第二第一號又は第二號の小作料の種別額若くは率又は減免條件を回復すべきこと

第十三　第十二は昭和十四年九月十九日以後價格等統制令施行前において裁判若くは裁判上の和解又は小作調停法による調停により小作料の額若くは率の增加又は借主の負擔の增加となるべき小作料の種別若くは減免條件の變更ありたるものについてはこれを適用せざること、價格等統制令施行の際現に繫屬したる訴訟裁判上の和解事件若くは調停事件において小作料の額若くは率の增加又は借主の負擔の增加となるべき小作料の種別若くは減免條件の變更ありたるもの亦同じこと

第十四　第十二及び第十三は敷金權利金補償金修繕費及び排水費の負擔その他小作料の種別額又は率及び減免條件以外の農地の賃借又は永小作の條件にして農林大臣の指定するものにつきこれを準用すること

第十五　本制度は朝鮮臺灣に準じ樺太を除く外地にもこれを實施すること

△米穀搗精制限勅令案

第一　業務に關し米穀の搗精をなすものは玄米の重量の割合は農林省令の定むる割合を下らざる限度において米穀の搗精をなすべきこと但し農林省令の定むる特別の事由により地方長官の許可を受けたる場合はこの限りにあらざること

第二　酒類及びビールを製造するものはその製造石數に關し大藏省令の定むる限度を超え酒類及びビールを製造することを得ざること

但し大藏省令の定むる特別の事由により大藏大臣の許可を受けたる場合はこの限りにあらざること

前項において酒類とは酒造稅法の適用を受ける酒類を言ひビールとはビール稅法の適用を受けるビールをいふこと

第三　農林大臣必要ありと認める時は小麥その他の穀物及穀粉の製出を制限することを得ること

第四　農林大臣、大藏大臣又は地方長官必要ありと認める時は第一及第二による制限に關し必要なる報告を徵し又は當該官吏をして事務所營業所倉庫その他の場所に臨檢し業務の狀況若くは帳簿書類その他の物件を檢査せしむることを得ること

第五　本制度は前各號に準じ外地にもこれを實施すること

旱害民救濟に　砂金の採掘　一石二鳥、當局乘出す

旱害地民の救濟と砂金の採掘は一石二鳥の妙案として當局でも非常に乘氣となり、殖産局鑛山課では砂金地帶を調査して砂金の增産に努力してゐる、所要資金の融通に努力してゐるが[illegible]の關係もあつてその成績を注目されてゐるが、砂金振興當局では南鮮地方を主として旱害罹災民を求め大體旱害地住民の困るのは來春以降と見て計畫をしつゝあり、調査の終了に伴つてどしどし採掘を進める方針である

貨客運輸收入　前年對比激增

鐵道局十月下旬の貨客運輸收入合計は三百四十二萬四千百四十六圓にて前年同期に比し八十四萬九千七百十九圓の增收を示した　內譯は旅客收入百七十一萬六千四百三十四圓貨物收入百七十一萬七千七百十一圓となつてをり前年同旬に比し旅客は五十三萬七百五十九圓貨物は三十一萬八千九百六十圓と何れも增加好調である　なほ本年度累計收入は六千四百七十三萬二千六百十五圓で前年度に比べて千六百九十一萬八千二百廿四圓の增收を見せてゐる

結局決戰投票か　北鮮合電の社長

本府一臣となつてゐた北鮮合同電氣本社の位置は七日非公式に本府より咸興に決定した旨發表されたなほ社長問題も現在では小倉派と右近、野口派對立のまゝで妥協の餘地なくこゝまで進めば結局は決戰投票以外の手はないものと見られてゐる、たゞ決戰投票を行へば小倉派の勝利は確實であらう　なほ北鮮合同電氣の設立總會は卅日咸興本社で開催、社長選任及び重役補充、定款變更を附議する筈

建築材商組合

建築材の協定價格を設定する一方物資獲得並に配給を統制すべく京城建築材商四十名は八日午後一時京城商工會議所に京城建築材商組合創立總會を開き役員選任並に規約制定を附議した

地代家賃等統制に　再度注意を促す　內務警務兩局長より通牒

政府は現下內外の情勢に鑑み國家總動員法の關係條項を發動し價格、運賃、賃金、給料等にわたり其の騰貴抑制の目的を期するところがあつたが、特に之が遂行如何は直接國民生活に甚大なる影響を及ぼすのみならず當面の各種重要國策の遂行に多大の關係を有するので今回總督府では內務、警務兩局長名を以てさきに公布施行された地代家賃統制令運用に關し再度注意を促すところがあつた　通牒內容は一、地代家賃統制に關する事項二、地代家賃審査會に關する事項の二つの內容から成り、第一の地代家賃統制に關する事項では本令の主旨を明瞭にし價格、運賃、賃金等と相並びその一部門として地代家賃の必要なる統制を行はんとするもので、單に借地人、借家人の保護のみを目的として制定されたものでない點に特に留意を喚起し第二の地代家賃審査會に關する事項では特に同審査會の運用上の留意點を指摘し注意を喚起するところがあつた

會頭分離問題　大體解決

朝鮮商議聯合會の會頭分離に對しては京城商議議員間に（一）商工會議所行政の二元化を生じ改惡となる（二）京城商議の格下げになる（三）京城商議會頭の分離には必然的な理由がない　等の理由から反對の機運が濃化し十日の朝鮮商議聯合會の成行は頗る注目されてゐたが、京城商議では會頭分離問題決定のため八日午後四時役員總會を開いた結果議員田川會頭一任の決定を見ると共に朝鮮商議會頭分離案は確定的とみられるに至つた　即ち朝鮮商議會頭分離案は、時局の經濟性から同一人にて兩會頭を兼任することは事務の徹底を期せぬといふ理由に立脚、從來京城商議會頭が朝鮮商議會頭を兼任してゐたのを中止し新に朝鮮商議會頭を選任せんとするもので特に議員役員外より選ばんとする意向のもの如く最近の朝鮮商議には賀田直治氏の呼聲が高かつた、而してこれに對し京城商議側は前記の理由から反對大いに紛糾したが結局穩和派が大勢を制し無條件で田川會頭に一任することに決定、十日の朝鮮商議の議は成行に任せるの他なきに至つた　これら情勢を前にして十日の朝鮮商議總會は役員改選及副會頭一名增員に伴ふ定款改正の件を附議するが、各商議會頭とも大體賀田直治氏を推薦するものと見られまた副會頭一名增員（定款改正）も異議なく承認するものとみられてゐる

石炭輸送飛躍

生産計畫遂行に重要用炭及家庭用炭の貨物輸送期に入り鐵道局では無煙炭、有煙炭とも山元貯炭のある限り輸送を促進し配給圓滑化に努めてをり、一方金鑛鑛石、黑鉛鑛その他特殊鑛の增産をはじめ鑛業關係の輸送は一段の飛躍を辿つてゐる　即ち鐵道局の輸送數量をみれば石炭は十月中の石炭、六萬二千七百三十五噸にして前年同期に比べて石炭は十二萬五千七百噸石三萬六百八十九噸の增送をみた

米穀政策の重大性（三）

農林省の國家管理要綱として傳へられてゐるのは、內地管理米として移出一、五〇〇萬石、臺灣米五〇〇萬石、朝鮮米三百萬石合計二、三〇〇萬石を政府の管理下におき、價格に關しては強力な命令權を發動して、內地各縣の餘剩移出米を集荷し、これを米不足地に配給せしめ、又台灣米、朝鮮米は大日本米穀會社の手を通じて一般に賣出す方針であつたものを變改して政府所有米に繰入れ、これ等移入米鮮米を不足地に配給して、不安一掃に努めるといふのが大綱の骨子であるらしい

この　案なるものに就いては未だ朝鮮總督府に公文も來てないし、政府の公式發表にも接しないやうであるから、價格の點は保證出來ないとしても、朝鮮農家あたりの獻策を基礎にして、總督府案の検討が行はれつゝあるは事實である。內地における外移出米の統制管理、鮮米のそれは、既にその段階に到達してゐるし、準備も爲されてゐるから、問題は比較的容易である、問題は朝鮮米の管理を如何なる形において行ふかにあるのだ。朝鮮米三百萬石の數字は如何なる根據によつたもので、あるか詳細に知るを得ないが、外米、雜穀は半島に供給、また外米の輸入によつて、移出米を生み出さうとの意圖に出てゐるのは明かである

朝鮮　の旱害の甚大なるは既に報ぜられてゐる通りであるがそれにもかゝはらず鮮から三百萬石の移出米を不用意に推算するが如きは直ちに首肯し難い、當然過去の旱害年において最低限度の數字が三百萬石程度であつたからとて、かゝる數字を押へてゐるとしたら、それは餘りにも冒險であり、現實無視の行き方である　外米及び雜穀を朝鮮に供給する方法は既に總督府も熱心にこれを希求してゐるのであるが、諸般統制に何等の關心をみせず、

國家管理の主體を何處に置くか問題

放任してゐる

現狀　にあつては、たゞ掛け聲だけでは物は流れない、總督府は內地に魁けて食糧配給の對策を樹立し、節米運動を起し遺憾なきを期しつゝあるし、民衆もまたよく官の施設に協調して旱害克服に邁進してゐるのであるが、この總督府の施策に步調を組んでゐるかたちとなつてゐるのは農林省である、肝腎の雜穀の集荷、配給、價格の統制に何等の積極策も講ぜられてゐないからである　滿洲では粟を主とする價格統制を行つてゐるので、朝鮮としてはこれと步調を一にして價格統制の步調を進め、農林省にもこれを要請してゐるのであるが、肝腎の內地は

米の　國家管理には明瞭ぶりを發揮したが、雜穀の方は何等の對策あるを聞かないのである。如何に朝鮮のみが價格統制をやつてみても、內地がやらねば何等の效果もないであらうことは誰でも知つてゐる、總督府は焦慮しながらひたすら農林省の雜穀の統制的指導を待ち望んでゐるのであるが未だに具體化しさうな形勢もない

鮮米　移出米の最低限度確保が必要であるならば、當然之を補ふべき具體策が提起され、それにもかゝはらず、いきなり移出鮮米の政府所有米繰入れと云ふが如きは甚だ疑惑を抱く節なるは、この一事をもつてしてもはつきりするであらう。然し朝鮮總督府との間に完全な諒解を得るところまで持つて行かねばならぬ筈だ、國家全體から考察して、內地外地とも不自由ならば共にこれを忍び、有無相通じて開然なからしめることによりはじめて國家總力の發揮がなされるのである、食糧問題が內地、外地と對立をもつて考へられるに至つては、重大性をもつてゐる現情にあつては、もつと大乘的に生産地の立場をまた需給の實情を正視し、そこに商業金融の大局に立脚した國家管理が行はるべきである

國家　管理の具體方策につき未だ詳報に接しないのは、農林當局がかゝる大局から案の檢討に遺漏なきためであらうと好意的に解釋すると共に、雜穀の價格、集荷、配給に關する對策が一日も速かに實施せられるやう要請する次第である　さて問題は移出鮮米の政府所有米繰入れによる國家管理であるから決定的な論斷は困難であるが傳へられる案を綜合すると今回の鮮米管理もその思想的背景は往年の鮮米管理から一步も進步してゐないのでないかを危惧しなければならぬやう疑ひが

相當　濃厚である、移出米の管理と配給が根本的につけてのけてゐるが、それは內地の移出米の管理とは根本的に事情を異にしてゐることを知らねばならぬ、朝鮮にとつてはその經濟構成主體たる米の管理であり、然も一大變革なのであるから、その運用如何は當に半島經濟の基幹を搖がす大問題なのである　朝鮮經濟に占むる米の分野の重大性が、どの程度に認識されてゐるか、われくが懸念してゐるやうに果して輕視されてゐるといふ、この點になると不安にならざるを得ない

曩に　內地が米穀配給調整令を施行するに當り、朝鮮もこれに全く協力し、朝鮮の經濟事情に立脚した配給統制令を立案施行し、朝鮮における米の需要供給が本質的に異なる點を取扱はねばならぬことに原因したのである　特に米穀移出組合の創立、更にこの上に移出統制中央會をおいて、系統的統制を完備したのも、經濟の根幹を脅かされぬためであつた、然るに、今回傳へられてゐるところでは、米穀國家管理の斷行により、朝鮮米穀統制の[illegible]

移出　統制組合の存續が、果して要求されねばならぬやうな事項が恐く要求されてゐるのであるか、國家管理の主體を何處におくかに就いては今一段の考察を要すると思ふ

朝鮮　が國家の食糧特に米穀の給源地として唯一の重要地であり、然も米をもつて經濟の主體とし、法規を異にしてゐる以上、內地米とは異なり、一個の米穀行政が考察されねばならぬのである、またそれなくしては、政府の要求する大規模な米穀增產計畫遂行は困難である、生產增加、需給の調節、國家管理とは全く不可分のものたると知らねばならぬ（つゞく）

放射線

【北支】…青島在留日本人を職業別に見ると俸給生活者が首位で四千六百餘名、雜貨商婦女給が次位で一千名を超えてゐる

【滿洲】…明年一月、新京に滿洲建國大學ができる、三ケ年制

【臺灣】…新南群島は正式に高雄州に入つたが、正式に置かれた臨時三名を島の王さまみたいに、島民は元氣一ぱい活躍してゐる

【鹿兒島】…全國青年學校教育研究大會、明年二月、鹿兒島市で盛大に開く

【熊本】…熊本市の松山守善翁が長期間辯護士功勞者として司法大臣から表彰された、辯護士生活六十二年、齡九十一歲

【宮崎】…細島港の鯨鯨慰靈式が盛大に行はれる（九日）

【山口】…南氷洋に參加する林兼部隊の第三播州丸（七三五噸）が下關出帆南氷洋へ

【高知】…山内容堂、野中兼山、坂本龍馬、中岡慎太郎、後藤象二郎、板垣退助ら土佐偉人四十六柱の慰靈祭が高知の縣護國神社で行はれた（五日）

【兵庫】…但馬牛（孫薪種）の仔牛への那水搖千五百圓、殺が美しく風味の佳い點で日本一

【岐阜】…美濃名物の小鳥獵の本格的最盛期となつた、一日屋で三四百羽は珍しくない

【愛知】…渥美郡小野浦村の出生地小野村尋常小學校で建國祭の日に第四回建國祭大會（十一日）

工事入札メモ

【豫告】◇釜山改良事務所　一、東海中部線改良第十二工區土工其他、（指名）石田組、有馬組、一、同中部線改良第十三工區共助浦港間土工其他（指名）中村組、須々木組、（期日）右二件共十一月十三日午前十時入札

◇忠清北道　一、堤川永春線忠大湖面道路改修（指名）三木合資、日滿土木（期日）十一月十一日

◇京城鐵道事務所　一、月西里庄谷間間改良工事一〇七K附近本線擁石補強其他、（指名）大倉商工、朝鮮土木、大洋土木、（期日）十一月十日入札　一、水井里天安間本線法面切擴其他補強（指名）大洋土木、久野組、朝鮮土木（期日）十一月十三日入札

【結果】◇釜山鐵道事務所　一、廣山驛有効長延長其他（特命一回）一萬二千九百四十六圓中島組、（決定）

◇平壤改良事務所　一、孟中里順奧間大寧江橋梁鋼桁架設其他（示談決定）二十四萬五千圓宮地鐵工所

◇忠清北道　一、報恩面地內報恩川改修工事の內竹田堤塘築造其他堤防土堤と護岸及び樋管造物其他（示談契約）六萬八百圓波野組

◇平壤鐵道事務所　一、平元線陽德六等官舍其他新築（指名）水谷組、中平組、間組（期日）十一月入札

◇咸南安邊郡　一、安邊、漁池、新京公立尋常小學校增築（一回最低）二萬一千五百圓森政市、二三、七四〇坂本工業（二回最低）一萬二千百九十圓坂本工業二三、三〇〇森政市（第四）二萬二千七百三十六圓坂本工業

夕刊後の市況

◇……朝取賣物出來値

朝鮮石油五七圓六―七圓八〇朝山工作新三二圓二〇デーゼル三五圓丁大同産業一八圓六―八圓五〇東洋高壓新三四圓丁極洋捕鯨四七圓丁―七圓三國興業十七圓七〇北樺炭礦三五圓四〇東京人絹新三〇圓一

◇……橫濱生糸後場引値

當限　一八九九　先限　一八五四

「日本の物的資材は大丈夫か？」
「戰爭と物資」座談會
石山賢吉　今村信吉　末廣幸次郎　辰野九紫　田村榮太郎　中村重尊　橋本九月朝日　岸壽喜東
汪兆銘政權はいつ出來るか？　秋定鶴造
空爆下の重慶に第四次參政會傍聽　徐盈
抗日テロ大檢擧顛末　坂信彌
武裝移民村「千振」を視る　後藤和夫
私の顏…藤川榮子
國際武器商人は暗躍する　赤木不二夫
話題 電話…村岡花子
英米の對日新攻勢　齋藤忠
狩獵フェア・プレイ…飛田穗洲
續・酒中交友錄…高須芳次郎
話の塵　菊池寬
硝煙下の歐洲を遁れて　杉浦勇
戰爭手記 戰陣に彈く　石塚響一
「話」百科全書　今月の釣　歌壇・俳壇　碁將棋
各方面地獄耳
阿部內閣二ケ月（政界）
石炭配給の一元化（財界）
惱みは深し用紙制限（新聞）
國際スポーツ策（運動）
海外放送を擴充せよ（ラヂオ）
愼重を要する棋界（碁將棋）
引拔き戰…冰み（劇界）
怪奇な抗議文（映畫）
特價四十錢
話
十二月號
社會漫評 時計と秋刀魚　高田保
昭和旋風時代回顧　宮城長五郎
米穀異變の裏表（米穀飢饉は何うして起つたか？）
新版財界人國記（中部地方の財政人總まくりの卷）
法律百話 改正會社法の話
探訪記 三十分世相探訪
旅行手引 大陸旅行者心得帖
（大戰讀物）歐洲の彈藥庫バルカンの向背如何？
バルカンの陰謀　茗荷谷
出版界萬華鏡（どんな本が賣れるか？）
女劍戟細見（エログロ傾向の內幕！）
晩秋 大陸秋色…川島理一郎
旅情 旅繪師の記…水上泰生
（對談）「笑ひ」の藝談　曾我廼家五郎　岡本一平
東西 女人風景
近ごろ京をんな　竹內逸
我が愛する乙女　岡成志
漫才になる娘達　秋田實
最新 遣繰讀本
ボーナス論　玉川一郎
掛取擊退術　桂米丸
高利貸操縦法　弘木丘太
借金美談　辰野九紫
文藝春秋社發行　東京麴町區內幸町　振替東京一七六〇三

日米對抗國際拳闘大試合迫る

元氣一杯の半島軍

相手は折紙付の强敵

人總のコー●に目醒めたると非常時たるとを問はず常に「ファイトの」「コンクリート」である事は事實の上で否定出來ない。換言すれば吾々人類社會はグローブを兩手に嵌めて力限りねばり奮戰する拳闘リングの縮圖であるといつてよいのである。この事實に對し現在世界各國が拳闘を國防スポーツとして國を擧げて奬勵しつゝある事は宜なる哉既に讀者の御承知の通りである

この秋に當り我が全日本アマチュア拳闘聯盟の

壯擧 にて米國斯界の大學チームサンノゼの招聘を見たことは我が國拳闘界發展の爲めのみならず他面稍々もすれば暗雲漂ふ日米兩國の親善を拳闘競技によつて更に一倍の親善を醸らし得ると同時にこれが吾々拳闘國としての國家に盡すべき誠忠の一端なりと信ずるのであり所謂一石二鳥のヒットであることは疑はないのである。翻つて我が半島の拳闘界を見るに『日本の拳闘は半島から』をモットーとして背かず現に全日本の柱石として搖ぎがないのである。明年度東京に於て開催さるゝ筈であつたオリムピック大會に於て我が半島拳闘を廣く世界に紹介せんとするチャンスを失ひ加ふるに歐洲大戰勃發の爲めヘルシンキオリムピック大會も不可能に陥り、徒に髀肉の嘆をかこつてゐた際朝鮮米國體育協會の推薦によるサンノゼ大學チームの來朝こそは正に我が半島拳闘の實力

試練 の檜舞台ともいふべきである

一方拳都に於ける米國軍のトレーニングを見るとそのフオームパンチ及びテクニック等見るべきもの多く見ても既に來朝せる米國チームは稍段の相違あり「流石に本場だけはある」と斯道の者を見張らずには居られないのである

之れに對し一方我が半島代表と銘も去る二、三、四の三日間に亘りベストメンバーが嚴選精鋭され最高潮の陣營がこれに向けられる筈だから漸次の對戰こそは實に拳闘における鬪魂ジーグフリードの鐵壁線に匹敵する攻防戰が展開されるものと

期待 してよからう。今や我が半島軍はハチ切れん許かりの闘志とホームグラウンドとの二つの好條件に惠まれ大和魂を一身に體得し以てファン諸賢の御期待に副ふべく萬全の準備を練りつゝある【金ノ秀】

サンノゼ大學選手

ビル・セラース君(二一) 五尺四寸一一八ポンド（大學教育科一年生）リング經驗からいへば比較的新しい選手であるが加州大學選手權では九勝、一引分のよい戰績を持つて居りこゝ二年間の同級の選手權保持者である、早くて强いパンチを兩手に持つて居り、タフで理智的なボクサーである

コンラッド・レーシー君(二〇) 五尺四寸五分、一一八—一二六ポンド級は目下非常に好調のコンヂシヨンにある、最近の戰績は十六勝一敗一引分でサ州一九三七年一一八ポンド級の新選手權保持者であり、最近カムベックしてきた全大學の同級選手權を取つた、早大のレスラー、フランク太田君とはハイスクールで同級であつた

チャールス・カーウイン君(二一) 五尺九寸、一三五ポンド（大學一年）彼はポータル監督の後輩で三年の拳闘經驗を持つてゐるが、三十七試合中三十一勝三敗三引分でかつて同級のサ州新人選手權保持者であり昨年太平洋岸の全大學大會に一三五ポンドの選手權をとつた非常なファイターでゴングからゴングまで休みなしに打つて出て相當た强いパンチを持つてゐる

ドン・テーラー君(二〇) 五尺七寸、一三五ポンド（大學產業美術科二年生）彼はレスリングも西太平洋のタイトルを持つてゐる器用な選手である、サンノゼ大學に來てからポータル監督の手鹽にかけて仕上げられた選手で最近二年間の戰績は十六勝二敗でフェザー級の選手權保持者である

ゼームス・キンケード君(二一) 六尺二寸、一四七ポンド（大學四年生）全米に彼の名は有名で第十二回オリムピック大會にはアメリカ代表として選ばれることになつてゐた、最近の戰績は四十六試合中四十勝六敗で、ヒヨロ長い身體のどこにすごいパンチがあるのかと思ふが猛烈なパンチを出すのである

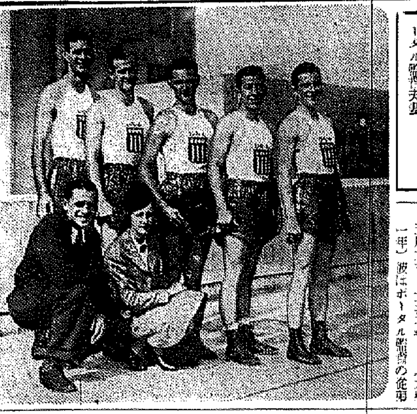

寫眞 左からジェームス・キンケード（ウエルター）チャールス・カーウイン（ライト）ドン・テーラー（ライト）コンラッド・レーシー（フェザー）ビル・セラース（バンタム）各選手、前列はダウイット・ポータル監督夫妻

よく戰つた

堤、鄭兩總帥歸城

明治神宮國民體育大會陸上競技にマラソン半島の名を外界せしめ、その他數種目に優秀な成績を殘すなどよく健鬪した陸上競技半島代表の總帥堤（遞信）鄭兩氏は八日朝京城驛着列車で無事歸城、歸城した兩氏の鬪談を左のやうに語つた

從來の明治神宮大會における半島の成績に比べて、このたびの結果は大した成績だつたとはいへないが、もとより半島陸上競技陣は參加選手が數的において少なかつたから寧ろよく戰つたともいへるし、決して悲觀はしない、大會の掉尾を飾るマラソン競技で孫（東亞）、鄭（鮮）君が二時三分二十六秒といふ好記錄で優勝したことあたり陸上半島の面目を躍如たらしめ實に嬉しかつた、外に一萬米（孫長春）の二着、ハンマー（白南弼）の三位、千五百米（[illegible]）の四着、天晴の榮に浴した鐵槌投の四宋での五着、女子走高跳で小林（龍谷）が六位、それに一萬米と五萬米の競歩に[illegible]三着、二着と入賞したことは當然である【寫眞は上から堤、鄭兩氏】

全鮮綜合籠球選手權

全日本綜合大會朝鮮豫選は十八、九兩日擧行されるが、場所は未定で資格はバスケット協會加盟チームに限り、申込は十五日までに京城府明治町二丁目四五タチカワ運動具店内同協會事務所へ

プロ野球

【東京電話】巨人軍對南海軍戰は後樂園開始二時四十分終了四時二十二分審判島（球）横川、池（壘）先攻巨人

巨　300010604　14
南　000020310　6

神宮大會各種目覇者（中）

◇庭球【男子】△單 [illegible]（早大）[illegible]、藤田（早大）【[illegible]】[illegible] [illegible]（[illegible]）[illegible]

◇排球【中等】△男子 [illegible]【一般】△男子全京城 女子大日本紡績尼ヶ崎

◇射擊【一般】△三百米團體京畿【一般】個人[illegible]（早大）△三姿勢（常盤松）△同個人藤本一久（常盤松）△三百米個人吉井清夫（東門）【中等】團體【大阪高等】個人△…（[illegible]）【…】△小銃大田久道（五輪）二重藤…（四輪）

◇重量擧 △五四瓩級李奎（朝鮮）△六〇瓩級南壽逸（朝鮮）△七五瓩級[illegible]（關東）△五瓩級崔恒基（朝鮮）△六七・五瓩級[illegible]（關東）△八二・五瓩級李英煥（朝鮮）△自由[illegible]（日鐵俱）△同[illegible]太郎（神田川俱）【拔法】府縣

◇體操【男子中等】△府縣對抗高村（三重）…【一般】…【女子中等】…（[illegible]）【一般】…東京女子高體…（東京女子高體）

◇自轉車【實用車府縣對抗】△速度競走…（[illegible]）△速拔鈴木第三郎（北海道）△運搬物運搬岩崎秀雄（岡山）△追拔長野縣【實用車遞信局對抗】△速度遞通吉井喜人（京城）△運搬物運搬和泉健三郎（三田）△速度染谷三郎（廣島）△追拔浦田【實用車府縣對抗】△…追拔木原【一般學生】△五百米一瓶聖一（慶大）△一千米 [illegible]（明大）

◇卓球 △二粁劉讃浩（朝鮮）△五粁劉讃浩（朝鮮）△十粁清水[illegible]（北海道）△追拔一般【綜合作成】△中等校太田中（茨城）△青年校大泉村田際（東京府）【道路競走】△百粁[illegible]作（茨城）

◇卓球【國際式】男子單今季（早大）同複今、須山（早大）△女子單保原きよ（京都高女）同複吉田、松浦（明德高女）【日本式】男子單野喜六（東京）女子長田郁子（東京）△壯年和氣茂雄（岡山）△成人蔭能三郎（宮城）（府縣對抗）△男子兵庫△女子東京府

戰地の慰問に、家庭の慰安に講談倶樂部が何よりも一番!!

面白い小説讀むなら講談倶樂部!!

講談倶樂部　12月號

堂々原稿紙百枚の讀切り大長篇　十字星（長田幹彦）
惡に走つた弟故に白衣の天使が重ねるこの辛苦!
深夜弟が投げ込んで行つた怪我人、その爲に姉園江の運命は逆轉した。果して弟は犯人か? 弟の罪を輕くする爲、更生させる爲に痛ましきこの辛苦! 噫! 定めなきは人の運命、見よ彼女姉弟を繞る人生流轉の相!

見よ!! 何れもグンと面白い傑作力作揃ひ!!

時代小説　南部の濡鷺……土師清二
南部の風雲を父に、市井の一賤女を母に持つた彦四郎が、城主となる迄の少年期と彼をめぐるお家騒動を描いた痛快篇

冒險實話　燃ゆる移民船……海野十三
外國移民船のSOSを聽取つた日本の慶安丸が、命よりも大事な油を海上に流して見事救助する物凄い海洋の大實話

講談落語喜劇傑作集
講談　輪島の千代藏（神田ろ山）
落語　粗忽の釘……三遊亭小圓朝
喜劇　愛妻かつら……柳家金語樓

時代小説　風雲將棋谷　角田喜久雄
時代小説　美女櫻　大佛次郎
現代小説　母の行く道　山岡莊八
人物小説　小村壽太郎外相　木村毅
探偵小説　暗黒星　江戸川亂歩
時代小説　清正の姫　鷲尾雨工

運命の子の出征に贈る恩師の聽け!　勇吉の父　加藤武雄
私生兒勇吉の父、それは誰か? 出征の首途に名乘り出た恩師が眞の父か? 之ぞ萬人の魂を搖がす感激篇

長篇小説　面白い竹田敏彦（作）　鐵の花嫁
鐵の花嫁……之こそ目下映画で大評判の夢ならぬ恋の作者竹田敏彦氏の大傑作! 本篇こそ夢ならぬ恋の姉妹篇として讀書界に物凄い評判! 夢ならぬ恋の映画御覽の方は是非とも御覽下さい。見逃したらそれこそ殘念です。

文壇の大御所最近の大會心作　現代小説　黒白　菊池寛
新進早大生お丘に戀愛の前科に就て爭ふ夫婦の悩み。新しき人生に雨寒み炎ゆ。

特輯　オール八段勝拔き大棋戰
見よ現將棋界の大問題の勝拔戰! 今回は木見對金子の對戰! 果して次回決勝に進む者は木見か將又金子か? 息づまる熱戰展開 觀戰記名人木村義雄

特輯　赤穗義士秘錄　(1) 雪の子別れ……笹本寅　(2) 内藏助の意外……三木喬太郎

歐洲大戰の眞相を語る座談會
見よ! 歐洲大戰はどうなるか? 茲に歐洲通ばかり大氏出席、ヒットラー引退説から戰爭を終るその眞相をつきとめようと語り合つた新しき座談會! 是非御一讀あれ!

口繪　銃後の女性（銃後守る女性の名場面大畫集）
評判作家畫家めぐり
漫畫大行進（漫畫家腕比べの色刷り漫畫集）
▲藝界人氣花形うはさ話
▲娛樂餘興智惠比べ
▲特選詰將棋（之が出來たら相當なものです）

賣切れぬ中お早く願ます定價七十錢（送料四錢）◎發行所東京小石川　大日本雄辯會講談社（振替東京三九三〇）

定評ある鎭咳祛痰劑　ブロチン（登錄商標）

感冒　氣管枝カタル　肺結核　肋膜炎

感冒流行期を控へ……鎭咳祛痰劑の選擇に當つて、先づ第一に麻醉性藥物を含まず、副作用なきことを必須條件とします
ブロチンは幾多の治驗例により咳嗽喀痰を伴ふ急性慢性の呼吸器疾患に卓越せる效果を擧げて居ります

詳細・說明書進呈

本社 東京市日本橋區室町　京城出張所 京城府大和町　三共株式會社

001.N.010

家庭

味噌汁の美味しい仕立方
長く煮るほどまづくなる

味噌汁は私共日本人にとつて毎日なくてはならぬ親しい汁物です、味噌が植物性の蛋白質源として日本人の榮養補給上に大きな役割を果してゐることは御承知の通りです

もともと味噌でも醬油でも、そのよい香りは熱すれば飛散するほど揮發する性質の成分ですから、之等の汁物をぐらぐらと長く煮るのは禁物です。そこで美味しい味噌汁を作るには次の諸點に御注意下さい

一、味噌汁は强火で急に煮立てずとろ火で煮立てゝ一わかししたところを頂くのが一番美味しい

一、味噌は一種類でなく、甘味噌辛味噌を半々程度にまぜ合せて用ひたはうが美味しい

一、味噌には、粒味噌と漉味噌とあるが、粒味噌には他の混ぜものが出來にくいが、漉味噌には原料以外の混ぜものがしやすい、そこで、おいしい味噌汁は、粒味噌を摺つて用ひるのが一番よいといふことになります

一、大根、ごぼう、里芋など、煮えのおそい汁の實を用ひる場合には、先づ中實をやはらかく煮てから味噌を溶きこむと宜しい

一、汁の實はなるべく單一にせず、二、三種又はそれ以上を配合するとよい

一、煮出汁には必ず煮干粉を用ひることです（國友會調べ）

精神作興と婦人　第三日　資源愛護日

古着廢品の利用に　手縫ひ洋裁を勉强せよ

大阪海上火災保險京城支店長夫人　岡本八重子さん談

資源愛護日に當りまして私共の日常生活を反省してみませう

先づ服飾の方面から申ひますと例へば二寸の布端でも出來れば毛絲と分離して袋に入れあつめて時節に賣つてそれを預金しておきたいものです、もし新しく買はねばならぬ衣類の費用にこれを當てることが出來ます

次は廢物の利用ですが、これは經濟にもなり、しかも生活を美化させるといふ意味でいろいろ工夫すべきことゝ思はれます

しかし子供の洋服など廢物を利用して作るにしても、ミシンがなくてと靑められる方をよく見受けますが、これからの私共の家庭にはミシンがなくても充分生活が出來るといふ心構へにならなくてはなりません

これには手縫ひ洋裁を大いにおすゝめしたいものです、手縫ひ洋裁が普及するやうになれば子供の洋服なのと買はずにすむしまた家にある布端れをどんなにでも利用出來ると思ひます

◇……

次に台所の方面では調味料の無駄を先づ省くことです、そこで私の家では手ばかり、目ばかりといふことを禁止してゐます、例へばお鍋の一切れを煮るのに醬油大さじ一ぱいと水大さじ一ぱいは必要であるといふことを標準としてゐて、そこに醬油や水を餘計にはつかはぬことになります

白砂糖もなるべく節約し黑砂糖を主に使ふことにしてゐますが黑砂糖は水に つけて おいて玉子の殻をつぶしていつしよに入れますと、あくがとれて白砂糖の代用になります、次に台所の流しは大體トタンぶきになつてゐます、これを今まではタワシでこすつたものですが、これではトタンが早く減つてしまひます、そこでお雜巾に石鹼をつけて丁寧にふくとタワシでこすつたよりもきれいでまたその減りやうも大分助かると思ひます

お電燈は必ずスタンドを利用するといふことも實行したいと思ひます、お部屋一ぱい明るくするにはどうしても大きい電燈を必要としますが、仕事をしてゐるそばにスタンドをひきますと四〇ワット位の球で結構間に合ひます、それからこのごろの落葉の處置ですが、これは燃料にも肥料にもなりますから適當に處置へ致へます、手紙やハガキは出來…、金數にするとか、たきつけにに利用するとか致します、また古い衣類はとき込んで子供達の洋服にしても結構でせう、絹物は…買はぬことが資源愛護をすることになるのですから、無理をして買つたりするといふ事がないものを未來にすることになります

その他資源愛護、またはそれに類似する講演會や集りにはなるべく出席して遠慮なく見たり聞いたりすることが何よりです、このやうな會合には參考になることも乾燥出來、階級的な氣持も生れて來るものです

◇……

京城の愛國婦人もつともつと積極的に共同炊事など是非實行されたいものです、燃料や調味料が二軒一緒にすれば一軒分は節約される道理ですし、子供達もかへつて共同食の方が偏食矯正になるのではないかと思ひます

洗濯常識

スフには特殊石鹼　學ぶべき米人の遣方
タオルは裏打するとよい

何處でも炊くことと洗濯をすることは主婦の一日の最も大切な仕事であり、特に長期戰下においては戰時品、ス・フ製品の多くなつた昨今從來以上に洗濯の苦勞が多いもので ございます

（ス）（フ）は水に弱いといふ定評がありますが、しかし洗濯法の如何に依つては三倍にも四倍にも長く保たせることが出來ます、ところでス・フは今では決して木綿の代用品ではなくなりつゝあります、最初は木綿の中に三割とか四割とかのス・フを入れることになつてゐたのですが、今ではス・フの中に木綿が一割とか二割入り、すでにオールス・フ時代が來てゐるのです、それにス・フは木綿物と染色法等も違つてゐますからス・フ用の石鹼を必ず使用しなければなりません

從來の石鹼は値段も安いのですが、これでゴシゴシ洗ひますとすぐ品がいたんでやり切れません、この場合どうしてもス・フ用の特別石鹼、新洗濯劑を使用すべきですお値段は少し高くなりますが、ス・フの場合は洗濯劑の中に靜かに漬けておくだけで大體汚が落ちますから次々に漬けて輕く洗へばよろしいのです

（洗）（濯）屋でもこの洗濯劑をス・フに使用してゐます何處の洗濯屋さんでも腕の見せどころは白セルのズボンの仕上げで、これはなかなか綺麗に洗ひ上げられないものです、ところがこの新しい洗濯劑を使用するとスッカリ綺麗になります、ス・フを水につけて染色の流ちく（おりる）ものは酢を入れるとちりません、そして洗ひあげたものは必ず陰干にすることです、洗濯の方法ですがこれは洗濯劑のよくしみこんだものをブラッシュでよく洗ひ、輕く水洗し強く力を入れて絞らないことです、タオルのやうに再三水に濡れるものは木綿の古ハンカチを裏に縫ひつけておくと大變丈夫です、朝鮮古來からの洗濯法は環境問題を兼ねて世界でも代表的なものといつて恥しくありません

（ド）（イ）ツの洗濯法は科學的であり物理的でありまして子供用、大人物用婦人物用と洗濯劑がそれに適應したやうに製造されてあります、から、使用される人は何號を下さいといふやうになつてゐます、洗濯の上手な國は先づアメリカでせうが、日本も先進國に負けないやうに、洗ふ物をよく認識して、少しでも永持ちのする洗濯法を研究せねばなりません、洗濯であることとは一等國民として最も大切なことですから（京城三中井被服工場長細村正雄氏談）

☆（鱈のうしほ汁）☆

鱈に出來ておいしい鱈のうしほ汁を申上げませう

材料は鱈、昆布、酒、鹽

鱈を一時間ぐらゐ鹽水につけておいて鹽ぬきし、一寸角に切ります。

鍋に水をたつぷり入れて、鱈を水だきにし煮立つてあくが出て來ましたら掬ひとつて汁がすんだら昆布を入れ、酒を少々加へて煮立つたら鹽で味加減します、これに生姜の搾り汁少々加へると宜しい

（鰈のでんぶ）

材料　鰈一尾、玉葱半個、グリーンピース少々、油、海苔

鰈は骨のまゝ蒸してほぐします、玉葱はみぢんに切ります、そこでフライ鍋に油を ひき、鰈 を入れて、でんぶにいたします、つぎに玉葱を油でいためてこれもでんぶの中に入れます、出來ましたら丼に御飯を八分目もつて、でんぶをかけ、青豆ともみ海苔をふりかけてすゝめます（東京燕商場食堂調理部宇治川文江）

談話室
愈よ實施　體力章檢定

國民體力向上の基礎的方策の一つとして、厚生省では國民體力章檢定を制定、本年度から實施することゝなり、このほど通牒を發せられました。全國各道府縣では早くも最初の檢定が開始されたところもありますが十一月中には全部の檢定を終つて、成績を厚生省體力局に蒐集、統計されることになつてゐます

今日青年の體力が段々に低下しつゝあるといはれてをりますが、身體を鍛へる時期といふものは、十五・六歳から廿歳前後が絶好期でこの時期を過ぎると、悔を生涯に殘すことになります。國民體力の增强をはかり、非常時局に處する國策の一つとしてこの體力章檢定も制定されたものですが檢定の標準は、數へ年十五歳から廿五歳までの男子で今回の檢定に動員される男子適齡者は全國で約六百萬と見積られ、そのうち出征者、海外移民、病弱者などの不參加者を除くと、受檢者實數は、約三百萬と推定されてゐます（厚生省體育官栗本義彥氏談）

ゴムまりにも　代用球や糸まり

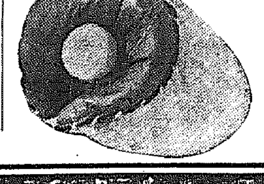

文明國ほど子供の玩具が多いといはれてゐます、日本にもこの數年來子供のよい玩具が增して行く傾向にありましたが、さすがにこの事變でブリキ製品、ゼンマイ物、ゴム製品等の製造がパッタリとまつてしまひました、しかし今ではゴム球は代用ゴムが出來てゐますから投げて遊ぶのには充分で女のお子さんのつき球は〃とうしん〃の上に綺麗な色とりどりの糸を卷いて昔なつかしい日本球が登場しました、皮革類も統制を受け種々製造制限を受けてゐますが、これも人造レザーで立派に代用をはたしてゐます（京城三越三階玩具部調べ）

家庭メモ
茶の解毒作用

酒をのんだあとでお茶を用ひれば茶の中の鞣酸及び茶カテキン及びビタミンCの作用によつてその毒物を解消され淨化され身體が新陳代謝し、同時に茶素の利尿、強心等の働きによつて、これ等の有害毒物の殘滓物を體外に排泄し完全に解毒することになるのです

內地人家庭に學ぶ（五）
能率的な點を

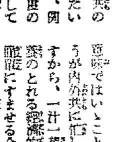

京城貿易商金田圭氏夫人　河任順さん談

內地の日常生活が能率的だといふことをこの際私共の家庭で學びたいと存じます、例へば一日三度のお食事にしましても朝鮮の家庭では必ずお惣菜を二三種類並べるといふやうになつてゐますが、これは或る意味ではいゝこともありませうが內外共に忙しいこの際ですから、一汁一菜でも充分榮養のとれる經濟的で、しかも簡單にすませる合理的な方法を是非見習ひたいと思ひます

育兒メモ
子供と災害　一番危い　自動車事故

▼赤ちゃんもそろそろ這ひ出す頃になると、いつ縁側から轉がり落ちはしないか、或は火鉢にかけてある藥罐をひつくりかへしはしないかと、家にゐてもほとんど目がはなされません、やがて戶外で遊ぶやうになると今度は自動車、荷馬車、自轉車など、交通事故による怪我が心配で、母親は、愛兒が歸つて來るまでは、心ひそかに無事を祈り案じ通してゐるのです

▼そこで一體、子供の災害による死亡は、どんなものが一番多いか、昨年一ケ月間の東京、大阪、名古屋、福岡、横濱、札幌、京都、仙臺の八都市における幼少年の災害死を集計してみましたそれによると

中毒一、火傷一、自動車一八、電車四、汽車轢死六、下敷壓死一、川池溺落一一、窒息一、荷馬車一、自轉車三

となつてをり、數的には自動車に轢かれたり飛ばされたりして死んだものが最も多く、川池へ墜落して死んだものが之に次いでゐます

▼これを年齡別に見ると、いたづらが漸くさかんになる四歳ぐらゐが、やはり災害にかゝる率も多く全體の二一名を占め、その中の五人は自動車で死に、四人は川池へ落ちてゐます、四、五歳の幼兒をもつ家庭ではくれぐれも氣をつけたいものです（家庭安全協會調べ）

減食と健康の體驗
病弱體が一貫も殖える

京城商工會議所　湯淺金四郎

（我國）食糧問題は重大と思ひます、色々の方法で節米することを奬勵せられてゐるとは誠に結構なことと思ひますが私の十年前よりの體驗をお話しませう。

私は十年前まではご飯を三杯位食べていたりました。どうも胃腸が惡く常に、お醫者にかゝつてをりましたが食物が多いとは少しも考へませんでした。又減食したらよいと思ふ心がなかつたのであります ところがふとしたことから胃腸の惡いのは食ひ過ぎではないかと思ひつき十年前より少しづつ減じてをりましたが腹の工合が大變よろしいので五年前迄に一杯に減しました。一杯では少し不足の様な感じが致しますが、朝食に少し不足位でをると晝食もおいしく頂けます。晝食も一杯にして置きますと夕食もおいしく頂けます

晩も一杯ですと大變腹の工合がよいので五年間一回一杯にきめてをります、減食すると榮養不足をしないかと言はれる人もありますが私共の家は菜食でありましてよく咀嚼しますと一杯でも、かまはずに食する人の二杯とは榮養に變りはないと信じるのであります、よく咀嚼して食すると健康はよくなり體重も三貫目も增して喜んで居るのであります

（お陰）で八年間病氣にかゝらず健康を維持してをります。私は自己の體驗から申し上げると一人一合の減食論者は必ず出來得ると固く信ずる者であります。我國の人口が一億として半分の人五千萬の人が一日一合の減食で一日五萬石であります。一年に致しますと一千八百萬石にもなります。朝餉だけで全人口の半分一千萬人の人が一日一合節米すると一日一萬石で一年三百六十萬石になります。『塵も積れば山となる』と古人がいつた通りであります。今之を鐵道貨車に積んだとしますと何と二千餘貨車あるのであります。一人一合の節米を實行して頂けば國家に關ひ外米輸入を減じると思ひます。今や國家は重大な時なる事は申上げる迄もありません。將來の節米を御願ひ致します。私は減食の爲に長年の胃病氣が全快して『一石二鳥』と申しますか私の體驗上胃腸の惡い方など早速實行して頂きたいと存じます。又虛弱な方でもよりよく強健になられる事と固く信じるのであります

私は減食による健康は國家の爲と思ひまして茲に自己の體驗を御話し申上るのであります、私は龍山加藤神社に昭和六年十一月一日から早起會を初め本年で滿八ケ年になりまして年中無休で續けられましたとは神樣の御加護と同志各位の御援助御協力による事と感謝致してをります

（國家）は今方に重大な時局と節約致します。外米輸入は金貨の流失であると考へます。

全國民の半分五千萬人が一日一合の節米實行により一日五萬石一年で一千八百萬石の節米が出來るのであります。全國の皆樣が減食實行勵起を御願ひ申上げます

私は減食により健康に惠まれ八年間無病健康で過して居ります。一年間無病健康で食費があれば病弱者が減じて新聞の記載に『日本で現在百二十萬乃至百五十萬の結核患者があるとしてさつと、損失、七十三億圓、一人一圓の損失として之が半減すると三十億一千五百萬圓になります

如何に不運不幸と思ふ方でも心の持方で喜んで働く事です、適い御飯が頂ければ感謝して力一ぱい喜氣洋洋として滿腔の働きをしてをれば必ず神樣は御惠み下さつて喜びの生活が出來ると信じます

煉半煉

藥用クラブ齒磨

ムシ齒齒槽膿漏を防ぐ
藥効的齒磨
八大卓越特許

淋疾　短期內服療法

淋疾治療の困難は、一般に患者が毎日の局所療法による精神的並に肉体的苦痛と煩瑣さを嫌惡する事により、屢々早期治療の時機を逸し、また早期に治療を開始するも劇性なる急性症狀の時は、局所療法を施し得ず徒らに治療を遷延、ために慢性症に移行せしむ。

然るに化學療法劑スルフアニールアミド（ルジール）の內服は、淋菌に對し特効的に作用し、患者をして簡單・安易・短期に而も經濟的に治療を全からしめ、其の卓効は黴毒に對するアルゼノベンゾール（所謂六〇六號）マラリアに對するキニーネ劑と共に、全幅的に信賴し得べしとまで激賞せられ、從來の淋疾主療法たる局所療法並に注射療法は補助療法的存在たるの觀あり。

ルジールは純正スルファニールアミド劑にして、パラアミノベンゼンスルホンアミドなる化學的集成を有し、一般に服用數日にして、自覺的苦痛を緩解し、排膿並に淋菌を減少、消失せしめ、尿を清澄化せしむ。

ルジールは淋菌・連鎖狀球菌・葡萄狀球菌性尿路感染諸症のみならず……丹毒、產褥熱、敗血症、創傷感染、中耳炎、疔、癤等すべて化膿性諸疾患に對する化學療法劑なり。

スルフアニールアミド劑
非色素性なるを以て
皮膚・粘膜・尿を著色せず

【價格】二〇錠（一圓六〇）　一〇〇錠（四圓五〇）

武田の「ルジール」と御指名を希ふ

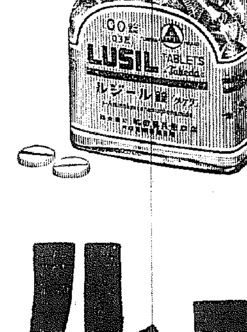

ルジール

發賣元　株式會社　武田長兵衞商店　日本大阪市東區道修町

Ⓐ武田發賣品

99(1)009

中鮮京日

京畿道通信網
仁川支局(電話三五七番) 開城支局(同四一五番) 永登浦支局(同三一六番) 水原支局(同三三一番)
長湍、汶山、江華、驪州、平澤、驪州、利川、安城 各通信部

顯明に獻金
【釜山】釜山府幸町二丁目ライラ イカフェ主石川マサさんは亡父の三周忌にあたり七日釜山署へ國防獻金及び恤兵獻金として金一封を差出した

米の漸減につけ込んで 幅きかす雜貨類
仁川港十月中の移出調べ

【仁川】米穀事情の惡化は仁川港における米穀移出をいよく不振に陷らしめてゐるが、十月中の移出高は白米は僅に五十メ、玄米は皆無、粟の一千六百九十九メを加へて穀物合計で僅々二千五百三十七メといふ有樣である。これを過去五年間における同期の移出狀況に比較すれば昭和十年二萬一千三百九十二メ、十一年二萬七百二十九メ、十二年二萬四千八百二十五メ、十三年一萬四千五百五十六メで最も少い年の十分の一に下落といふ惨めさである、併し雜貨は六千百三十メで過去五ケ年間漸增の傾向を辿つてゐる

仁川十月の爲替取扱高

【仁川】組合銀行十月中の爲替取扱高は送金爲替は仕向高二百八十萬六千九百五十六圓、被仕向高六百六十四萬六千四百五十一圓、荷爲替は、仕向高二百四十萬六千九百九十六圓、被仕向高一百九十一萬七千六百十九圓、割引手形は、仕向高百二十七萬一千八百二十六圓、被仕向高百七十二萬八千二百五十一圓、代金取立は、仕向高三十一萬六千三百卅六圓、被仕向高百十七萬五千四百一圓であつた

預金貸出殘高

十月卅一日現在仁川組合銀行預金貸出殘高は左の如し
◇預金 定期六百三十三萬三千二百圓、當座二百五十八萬九千百九十九圓、特別當座二百三十五萬三千七百三十三圓、諸預金八十七萬九千七十二圓、合計一千二百十五萬五千二百五圓
◇貸出 貸付一千百九十二萬四千百六十圓、當座貸越八十五萬五千百四十二圓、割引手形百五十二萬三千八百二十六圓、商業手形五十三萬八千四百五十一圓、合計一千四百八十四萬一千五百七十九圓

組銀手形交換高

十月中の仁川組合銀行手形交換高は次の如し
◇借方 枚數八千五百十九枚、交換金額七百四十三萬四千九百九十四圓六十錢、交換差額百四十三萬四百十五圓五十八錢
◇貸方 交換差額百四十三萬四百十五圓五十八錢、枚數八千五百十九枚、交換金額七百四十三萬四千九百九十四圓六十錢

蠶業指導員養成
忠北の短期講習開く

【淸州】本道における蠶業の進計畫に伴ひ明年度から桑苗本數は從來の倍增を觀ることゝなりこれがため第一線の蠶業指導員は各郡とも著しく不足を來すものと思惟せらるゝので道當局では移計畫の完遂を期するため道原蠶種製造所において左の要項により短期蠶業指導員養成講習會を開催することゝなつた、同講習終了生は各郡で將來蠶業指導員として採用の筈、希望者は郡にて取纏めることになつてゐる
▲講習期間=自十一月二十日至十二月二日、十二日間
▲講習人員=一郡六名宛(計六〇名)
▲資格=小學校卒業又はこれと同等以上の學力を有するものにして年齡十八歳以上のものたるを要す
▲科目=(イ)桑苗と蠶種作業(ロ)防乾飼育と改良上蔟法(ハ)一般蠶業
▲その他=(イ)講習期間中は原蠶種製造所寄宿舍に宿泊し食事は同所より支給す(ロ)往復旅費は自辨とす(ハ)携帶品=作業衣、夜具、地下足袋、ゲートル、洗面器(ニ)服裝は質素に便なるものを着用のこと(ホ)出頭時刻=十一月二十日午前九時まで

移入新記錄 清津十月貿易

【清津】清津港十月中における貿易は他港における貿易不振の頹勢を見事吹き飛ばして輸移出入總計一千五百五十九萬九千六十四圓と前年同期に比し三百九十五萬圓餘の激增を示し、一月以降の累計においては一億二千四百五十四萬七千六百六十圓と待望の一億突破の輝かしき金字塔を樹立するに至つた、而してこれを輸移出入別に示せば(括弧內前年同期)
▲輸出二、〇一二、一五二(一、二四七、六〇〇)▲移出四、八四一、五七二(一、四三〇、四五六)◇計六、八五三、七二九(二、六八七、〇五六)▲輸入二、二三三、〇二四(二、八六、八六六)▲移入九、九三六、〇四〇(五、九五七、一〇七)◇計一〇、五七〇、〇六四(六、二四三、九七四)◇通計一七、〇一二、七九三(八、九三三、〇三〇)▲輸出入二、二三五、一八一(一、五三四、四五七)▲移出入一四、七七七、六二二(七、三八七、五六三)
であるがかく增加を示す原因は輸出においては富寧製鐵ミールの第三國向が著るしく活況を呈した事と共に地方滿洲國の振興工作の殷賑により魚類、酒類、人絹綿スフ布等の輸出が依然好調を示したのに基因し、移出は水產製品中の魚油の出荷が當月は極度に殷盛を呈し移出額の大半である二百萬圓といふ巨額を占むるに至つた、輸入は三菱清津製鐵所の第一期工事完了と共にドイツよりの機械類輸入皆無から激減したが飯米不足による代用食用として大量の滿洲粟輸入により前記機械類減少をカバーし更に移入は前月好調のあとを受けて當月は清津港開港以來の記錄的數字を示現した、これは諸工業會社の當地方への進出による建設工作の進捗と相俟つて土木建築器材、諸資材、日用品諸雜貨類の移入激增を極めたによるものである

川田上等兵慰靈祭

【仁川】府本町一丁目一三出身の鐵道局京城修理所勤務川田博氏は步兵上等兵として松浦部隊に屬して中支戰線に活躍中、去月廿三日名譽の戰死を遂げたが、仁川府事後援聯盟では八日午後七時半から西本願寺で慰靈祭を執行した

黃海府尹郡守會議

【海州】既に開催された道知事會議には古市內務部長が代理出席したが今回の會議は南鮮方面の旱害に對する措置、及び戰時經濟の强化、物價政策、精動運動等が俎上に乘せられ特に食糧問題に對しては本道としても愼重に考慮をなし遺憾なきを期するの要があり、斯く道民一般の自覺と協力を要するもの切なるものがあるので本道では十六日府尹郡守會議を招集し、知事會議によつて示された本府の方針を示達しこれが具現に邁進する事になつた、なほ當日は十五年度の大豫算案も審議される事になつてゐるが審議される來年度の本道大豫算はおよそ六萬圓の見込みである

洟江に鯉を放流
標識をつけて一千尾 移動成長など調査

【平壤】本府水產試驗場では平南道では大同江における鯉の移動、成長、漁獲率等を調査し河川增殖施設の參考に資するため七日午前十時人道橋附近から頸部に桃色セルロイド製の標識をつけた鯉一千尾を本府內田技師の手によつて放流した
今後右標識のある鯉を獲つた者は漁獲場所、年月日、漁具、漁獲者住所氏名を明記して鯉に添へ、平壤府及びその附近では大同江漁業組合或は道水產課水產係へ、また右以外の場所では邑長面長又は河川沿岸の各面事務所或は區長の宅に屆出られたい、屆出人には謝禮を呈することになつてゐる

名產硯ご覽 海州で宣傳

【海州】海州の官民、觀光客を誘致すべく今回海州觀光協會が生れたが同會は黃海府尹を會長、商工會議所副會頭や府會議員等を以て評議員として組織し大に新興海州を宣傳する計畫であるが先づ最初の事業としては海州名產の硯と鱉を製造し觀光客の土產に供すると共に府內各所の殺風景を...內に努めるはずである

暴れ牛主人を突く

【永登浦】六日午後五時ごろ始興郡新東面鶴浦里六二金雨成(三七)は路の中の農具を運ぶためつれて行つた牛が急にあばれ出し鋭い角で突いて來たので、全身數ケ所に裂傷を負ひ一時は出血も甚だしく人事不省に陷つてゐたが、附近からかけつけた農夫に助けられ直ちに永登浦邑立病院に入院、手當の結果生命には別狀はないが治療一ケ月の重傷

非常時生活の確立
節米の徹底、燃料の節約など 作興週間第三日行事

【仁川】作興週間第三日のけふの仁川における行事は左の通り
◇府民は一齊に早起を決行し家庭生活において、また社會生活において時局に副はざる點なきやを反省すること
◇各家庭においては非常時生活樣式の確立並に節米の徹底的實行を期すること
◇燃料就中石炭、煉炭の品不足に對處するため大節約を計畫し實行すること
◇町會聯盟では愛國班會を催し町內における申合事項を作り向後の徹底的實行を期すること
◇各種報國團はそれぞれ職に應じ時局下國策の線に副ふ銃後生活又は個人生活の樣式を確立すると共に晝食は手辨當にするなど方策を講ずること
◇學校では生活改善、節米實行、燃料節約等に關する訓話をなし家庭における實踐を期すること

高農校の行事

【水原】水原高等農林學校では國民精神作興週間に當り左の行事を行ふ
◇九日(生活改善反省戒心日)午前同上、晝食、甘藷混食、午後七時生活改善講話會
◇十日(詔書渙發記念日)午前同上、午前九時詔書奉讀式、粟混食
◇十一日(査閱)岡本少將の査閱
◇十二日(報恩感謝日)午前同上、晝食、大根混食、又荒川、松浦、學校關係應召出征者へ見舞文發送
◇十三日(時局認識日)午前同上、晝食高粱混食、午後二時から歐洲動亂に關する講演會、節米の實食は職員生徒一同會食し各十錢を出金して本週間中慰問袋卒業生の遺族へ(慰問品を贈呈)

有澤判事着任

【仁川】新任仁川法院支廳判事有澤作治氏は八日午前八時四十九分仁川驛着列車で家族同伴着任した【寫眞は有澤判事】

陸海軍の兩校へ
淸一中の兩君みごと合格

【淸州】第一中學校卒業生にして年々城大醫科をはじめ上級學校に入學する者多數淸州一中の誇りを示現してゐるが今般また受驗界最大の難關とされてゐる陸軍士官學校及び海軍兵學校へ各一名宛榮ある合格者を出し同校の歷史に輝かしい一頁を飾つた、この快報の主人公たる陸軍士官學校合格者は昨春の第十四回卒業生である李君で、あり、海軍兵學校合格者は今春卒業生である淸州邑本町二丁目山本勝榮氏二男山本勝和君(一九)、兩君共に成績優秀で卒業した秀才で在學時代から模範生として將來を囑望されてゐた
李君の如きは三年生時代から過去三回の受驗に失敗したにも拘はらず不屈の精神で四回目に遂に見事パスしたといふ受驗界に麗はしいエピソードを殘してゐる、兎に角、淸州一中としては士官學校にも兵學校にも最初の合格者を出したことゝて全校の光榮であると大喜びで兩君が國家の干城として起つ日を今から待ち、一面鄕土の誇りとして囑されてゐる

取越苦勞か
旱害が生む筈の犯罪

【春川】道では旱害による犯罪發生を未然に防ぐべく道內各警察署と協力し、これが完璧を期してゐるが未だ旱害による犯罪は一件だになく至つて無事平穩を極め結局取越苦勞に過ぎず、旱害地農家の自力自覺ぶりは豫想を裏切り飽まで徹底し緊縮の習風を笑つてゐるかのやうである

る本年の漬荷は未曾有の旱害に見舞はれ耕地面積、收穫ともに減少してゐるが一、二番刈取期間が六千斤、三番刈が約二萬斤で二番刈だけが約五千斤既に出廻り二番刈は四、五日ごろから十一月一ぱい出廻る見込みである、價格は一斤當り昨年の倍も暴騰して十圓といふところ、ザツと廿五萬圓だから旱害のための減收も價格は生產者に餘り影響がない譯である

五割增加か 開城の酒造高

【開城】開城稅務署管內における今年酒類製造石數は藥酒二千八百石、濁酒一萬四千八百石、燒酎一萬七千石、合計四萬四千六百石ですでに前年度の四萬三千五百石を遥かに超過し、この分でゆくと年度末までには少くとも五割位は增加の見込み

密造後を絶たず

【開城】開城稅務署管內における酒類密造者數は逐年增加しつゝあるは別項の通りだが、その反面密造犯は今にその後を絶たず寧ろ增加の狀態でこれが防止には相當手を燒いてゐる、昭和九年度の六十餘件が最低で、十二年度の百六十餘件を最高とし昨年度が八十餘件、本年度は早くも九十餘件の檢擧件數にのぼり、同署では今後違反者には嚴罰主義を以て臨むことゝなつた

漬物に絕望時代

【原州】立冬を前に一般家庭では漬物の用意にあせつてゐるが、原州市場には最近薙と大根、白菜の出廻りなく、あるものは蟲の入つてゐない白菜が一株十錢以上といふ有樣で今年はまつたく漬物飢饉を現出してゐる

晉州に商議 設立の機運

【晉州】府では商工會議所の設立について一般から一日も早く實現の希望あり、二日午後二時から邑會議員以上の納稅者並に營業稅納入者を招き、商工會議所設立に關する打合せ懇談會を開いた、淸水氏から會議所設立の必要に關して說明あり、その可否について意見を聞ふや滿場一致で一日も早く設立を希望、發起人卅名の選定と手續一切を淸水氏に一任、淸水氏は大林府尹と相談の上これが設立に力を盡す旨承諾、午後四時散會した

春窮克服に共販代天引貯金

【光州】貯蓄での一環と來年度山漁村の春窮期に當つて道內務部では管下各府郡邑面、產業組合、金融組合、漁業組合を總動員、今月から來年三月まで實施される米、棉花、繭、甘藷、海苔その他共同販賣に際し共販天引貯金を實施することゝなつた、その內容は
(貯金標準率)▲初共販代金の五分以上▲棉花同一割以上▲甘藷同一割以上▲海苔同一割以上▲繭同一割以上▲その他五分以上にして各共販實施者が金融組合と協力の上共販日に係員が出張して支拂代金中から貯金額を引去り共販者の預金口座に入金記帳するものである

銃後の温情地主
小作料を全免、肥料代も負擔 百餘の小作人泣く

【永登浦】弱い小作人に地主の温い心……始興郡西面安養里安養地主安正浩、同管理人松本昌藏の兩氏は本年稀有の旱害で所屬小作人百四名が生活難に喘ぐのを見かねて協議の結果今年の收穫高が例年に比べ五割以下の小作人は小作料を全免させ肥料代は地主負擔とし、また五割以上になつた場合は小作料三分の二を免除し肥料代は地主負擔をするが、小作人分に當る半額は明秋の收穫に收めるやうにしてゐる
潤かい温情をとつたがこれは銃後農村に咲く美しい花で、小作人達はもとより傳へ聞く人もみな感激に打たれてゐる

旅費も立替へ 出稼ぎ斡旋
小作人の親佐藤さん

【伊川】郡伊川面地主佐藤一夫氏は現に伊川邑人で伊川驛前にて農業を營む傍ら農業に從事自己の小作人に對しては常に篤農改善を獎勵し肥料及び改良農具の共同購入斡旋等小作人保護に努めて來たが今年の大旱害により被害の見兼ねて小作人救濟方策を講究したが良策がないので一日、小作人等を集め善後策を協議中、小作人が滿洲國に國策の工事があるので渡滿したくとも旅費がないと聞き旅費の立替方を嘆願したところ同氏は即座に快諾し先づ第一回分として七月二十一日、十八歳以上四十歳までの者二十人を選定し一人當二十六圓乃至二十八圓の旅費を立替へて渡滿せしめたが彼等は出稼後の成績良く渡滿後日尚淺いのに各數十圓宛鄕里に送金して來るので殘留家族はこれで生計を營んでゐる
次いで九月上旬には第二回目として同氏自身三十二名の小作人を引率して渡滿の上就勞せしめると共に第一回出稼小作人の慰問をなしたところ彼等は佐藤氏の厚意に涙を流して感謝したとのことで前後五十二名の小作人に立替へた旅費は一千五百餘圓に上り彼等の家族が何等不安のない生活をなし得るのも全く同氏の獻身的努力の義俠的美擧の賜といはねばならぬ

街のりんご賣り

〝これ〟が滿洲に賣れようと支那人が言はうとワシラの言つたことぢやーねえだ、ワシラはたゞ二錢、三錢の小あきなひで、その日に卅錢でも五十錢でも儲れどく、それでも、家にすつこんでブツくしてゐるよかよつぽどマシだもん……けふあたりは、天氣もよし、ボカくと人出もあるちやらうからもしや三圓も五圓も賣上げがありやせんかと思つてねへツくく街の女りんご賣りは小春日の下で笑つてゐた【淸州市內所見】

江原道にも 近く保導聯盟
各校生徒の校外生活を指導

【春川】銃後學園の自肅に關しては從來道學務課で種々指示して來たところであるが、時局の長期化に伴ひ國民精神總動員の趣旨に基づき校外生徒、兒童の指導面に保導上遺漏を期し近く、京城において組織された保導聯盟大會を開催するといふことは既に報道されてゐる通りであるが、現在右保導聯盟が組織されてゐるところは京城だけでこれがため生徒、兒童の指導面に保導上遺漏とするところ多々あるに鑑みこの度の聯合大會を契機として本道學務課にも保導聯盟を設けることになり、試驗學園と家庭との緊密な連絡保持方法と校外における讀書生活、或は趣味生活を適當に指導する方針で生徒兒童の交際面に趣味又は娛樂方面に一層健實味のある指導方法、學園民として備ふべき人格陶冶に關する思想讀書、その他嗜好の指導等を研究中である

內地各都市視察へ
京畿道から校長十名を派遣

京畿道學務課では今回道內私立男女中等學校長十名を選抜、內地各都市視察に派遣することになつた一行は今月中旬ごろ出發の豫定である

中學生惡遊び 悅ちて退學

【仁川】時局に即應して益國民の自肅自戒が叫ばれてゐる折柄、府內某中等學校三年生某(特に名を秘す)は時折外泊することがあるので調査したところ、惡友と共にカフエーやその他怪しい場所に出入してゐることが判明した、同生徒は自分の所信を愧ぢて自ら退學屆を提出するに至つたが、今後かゝることの再び起らぬやう保導聯盟の活動が要望されてゐる

茂山開發會社 ちかく創立

【羅南】北鮮重工業基地の重心をなす茂山鐵山の開發に關しては由來三菱鑛業がこれにあたり探鑛の上目下計畫に着手することになつてゐるが、鐵鋼國策上の見地からこれを一元化するため最近三菱、日鐵三菱間に茂山鐵鑛の買收交涉工作が進められたもの、いよくその成立を見ず今日に到つたが、最近漸くその妥協點に達し日鐵、三菱合辦で茂山開發株式會社なるものを作り(資本金三千萬圓程度)同社を介して兩者が協力するとなり愈々近く設立を見る運びとなつた

防共代表出迎

【永登浦】九日午後一時四十分京城驛着列車で訪鮮の防共親善使節團代表者(日本、滿洲國、獨逸、伊太利、西班牙、中華民國臨時政府、維新政府、蒙疆、ビルマ)が出迎へる

謹告 今般本社=永登浦支局は都合により永登浦町三四番地、國鐵前鋪道り永登學校前に移轉しました 永登浦支局

節米の標語
黃海道農務課で募る

【海州】道農務課では食糧充實を圖るため消費低下、混食、代用食等の實行により節米すべく大衆の標語として適切な標語を左の要項により募集することゝなつた
(一)募集の範圍=廣く一般から募集(二)用紙=官製又は私製ハガキ(三)記載方法=裏面に標語のみ和文にて記載し表面に應募者の住所氏名を明記すること、なほ宛名は黃海道農務課節米標語募集係とすること(四)締切=十一月十五日到着のこと(五)審査=道職員若干名で審査會を組織する(六)等級=一等一點(金拾圓)二等一點(七圓)三等一點(三圓)佳作十點(一圓)とし同文のあつた場合は抽籤することゝし十一月二十日新聞紙上に發表

紅蔘密造か 開城署活躍

【開城】開城署では七日未明より森主任指揮の下に係刑事を總動員して江華島をはじめ府內各所に張込み活動の結果午前八時ごろ府內高麗町五九一鄭某を連行し嚴重取調べを開始した、事件の內容は嚴秘に附されてゐるが、紅蔘密造の嫌疑らしく聞込むところによれば九月下旬江華郡內所有の蔘圃八百坪を四千三百圓で買取り、盜か

仁州慶弔日記 (八日正午迄の屆出)

出生 雅岡町七〇柳瑞姬▲金谷町四八姜麗賢▲桃山町三三安榮順▲柳町三三李洪求▲金谷町三七趙貞姬▲昌榮町一九金基淑▲日之出町九七崔福姬▲桃山町一七朴熙員▲山根町二三ノ一李承國▲花町一ノ一九具敬淑▲昌榮町一六金子韻▲同 五四徐錫成▲同 一三六尹英子

死亡 松林町一五五許任順▲金谷町四八鄭紛女▲花水町一二七尹氏▲日之出町二六六李辰順▲花水町二八一李康仁▲萬石町五栗木町六七洪淳良▲花町一ノ一〇金芬任▲三池氏

まづ就職 よい講義錄で勉强し、一日も早く立身成功しませう!
鐵道員など早道 日本鐵道教育會
巡査など早道 日本警察教育會
陸海軍人など早道 今や陸海軍人時代來る 日本軍事教育會
藥種商など早道 日本藥種商教育會
運轉手など早道 自動車もなりたい運轉手! 日本自動車教育會
中學講義 ・どこよりも卒業が早い ・どこよりも會費が安い ・どこよりもわかりよい 自宅獨習僅か一年卒業
大日本國語中學會

大田府議推薦廣告
大田府會議員 立候者 箕浦廉次郎君 右最適任者と認め推薦仕り候 大田府有權者有志
大田府會議員 立候者 方斗煥君 右最適任者と認め推薦仕り候 大田府有權者有志
大田府會議員 立候者 安井鈴治郎君 右最適任者と認め推薦仕り候 大田府有權者有志
大田府會議員 立候者 寺岡清藏君 右最適任者と認め推薦仕り候 大田府有權者有志

商業登記公告 大邱地方法院
商業登記公告 海州地方法院
商業登記公告 海州地方法院
商業登記公告 大同出張所
[illegible]

ノーシン アスピリン 感冒 頭痛 神經痛 胃痛 國產優秀

產婦人科 醫學博士 橋本吉藏
鶯海醫院 鶯海元
衣笠產婦人科 醫學博士 衣笠茂
皮膚泌尿性病科 醫學博士 渡邊晋
內科兒科 コムラ病院 醫學博士 小村榮三
電髮六圓 ワカバ美粧院 双葉美粧院
京日案內 庭入 洋服 女店 看護 美容 電話 金融 電話 電話 雜件 住宅 讓店 活版
朝鮮窒素肥料

興亞之前進基地躍進慶南

誇らしき産業陣營!
大陸兵站基地としての使命達成に 飛躍の一路へまつしぐら

躍進朝鮮、大陸の兵站基地〃朝鮮〃そのほがらかな呼吸が西北鮮の殷かな新興工業に眩惑され勝ちに見受けられる秋、南の表玄關であり朝鮮の前衛基地として一等道の面目を保ち更に確實に維持し躍進に完成して行くのが慶尙南道である。朝鮮の東南端に位し北に山脈を負ふて慶北、全北の兩道に境し西は全南に接し東南は海に面した日本內鮮交渉の要衝、面積七百九十八方里、人口二百三十萬、道の中央を貫流する洛東江本支流に育まるゝ沃土は陸地二百二十一里と島嶼の周圍二百三十九里合計五百七十里に及ぶ複雜な海岸線と相俟つて天惠の寶庫を作して三府十九郡、十一邑二百三十三面に分かれ道勢駸々乎として進むその釜山は內地を距る僅か百二十一哩、對馬は僅に三十哩に過ぎず眞に一衣帶水の間にあり、絶影島（牧ノ島）によつて抱かれた天然の良港は港內面積二百八十三萬四千餘坪に及び大阪、神戸に比して遜色なく肯々興亞の前進基地たる設備と資質を完備して行く

知事　山澤和三郎氏▲參與官（兼産業部長）金泰錫氏▲內務部長　增田道義氏▲警察部長　吉良榮甫氏

滿洲事變以來、大陸の兵站基地たるの重責を負ふに至つた半島は支那事變によつて更にその重要性を倍加した、慶下官民一致、以て産業諸部門に亘る飛躍的發展に官民協力、異常の努力を傾けて長期建設の理想を肯々顯現しつゝあるの秋、その飛躍、慶南の新姿勢を覗る

まさに光彩陸離
すべての農産物增産

米　慶南の米作は平年收穫二百四十萬石、その價格八千六百萬圓に達し產業の樞軸である、奬勵品種は穀良都（酒造米）、銀坊主、榮光（平地帶）日進（山地帶）の三種を食糧米とし昭和十年米穀增殖計畫で米品種改良試驗を施行中で時勢に適合した優良品種の選出に努め種子の更新耕種法の改善等に集注的指導を加ふると共に土地改良增殖計畫に拍車を加へつゝある

麥　昭和六年田作改良計畫を樹立して大豆と共に品種の改良と增殖を期し更に昭和十三年度以降五ヶ年計畫による增殖計畫あり本秋から麥の製作數五千六百餘町步の新規擴張事業に着手し一齊實施中である、昭和十三年度作付十八萬四千二百十六町步、收穫高百五十一萬九千餘石で昭和五年度に比すれば作付一萬餘町步收穫高三十萬餘石の增加を見るに至り顯著な成績を擧げたものがある

大豆　麥作と併行して改良增産に努めた結果、著しく向上した、卽ち昭和十七年度に於ては反當收穫七斗六升、總收穫二十三萬四千餘石に達せしむべく奬勵施設中で之を昭和十一年に比すれば作付一萬餘町步增、收穫高とともに一新すべき狀態である

棉作　明治四十三年陸地棉開始以來三十年、當時作付二千餘町步に過ぎなかつた棉作は昭和十三年度作付面積八萬八千七十町步、收穫高一千六百餘萬斤と增加し慶南農家收入上に重要な地位を占むるに至つたが更に昭和八年以降十ヶ年計畫により三萬一千町步五萬七千町步に增殖計畫を樹立しその達成に邁進してゐる

蠶業　昭和十三年の實績は掃立卵枚數七萬六千八百四十五枚、收繭高二萬一千百二十五石である

畜牛　慶南牛は體軀重厚性質溫順、役用としてかけがへない優良種で役牛に適應し且肉牛として現れ依然第一位の內地移出を示し前年度牛約一萬八千餘頭移出されてゐる、現在十五萬九千餘頭で農家十戶當り七頭である

養豚　昭和十三年末十二萬餘頭內改良種約六〇%を飼育してゐるが內外の需要に鑑み昭和十四年度から五ヶ年計畫で十七萬頭に達せしむべく施設中である

緬羊　昭和十二年度初めて道立種羊場を設けついで昌寧、金海、咸安、昌原、居昌の各郡に緬羊の種羊場を設置して緬羊の飼育に努めしむると共に各部落會においては無料貸付制度の下に集團飼育を奬勵しその改良增殖に努めその成績は概ね良好で將來農村副業として頗る有望なりと認めらるゝに至つた

養鷄　[illegible]

土地改良　水利組合卅三、その受益面積二萬二百六十七町步、事業費一千百卅一萬六千圓▲水利組合によらざる土地改良[illegible]

生れ變つた山姿
刮目すべき林相改善

慶南の總面積の八十五萬餘町步を占むる林野は總督府始政以來すでに四半世紀を過ぎて著しい變貌を示した、卽ち始政當時成林地六萬町步、散生地五十四萬三千町步、未立木地二十五萬二千町步、合計八十五萬五千町步と記錄された林相が昭和十三年末には▲成林地五十九萬九千町步▲散生地十萬九千町步▲未立木地四萬二千町步▲其他九萬五千町步▲合計八十四萬六千町步と改善され、曾つては禿山々々たり、しかもその丘陵は概ね不毛に瀕らんとばかりに面目一新した、しかも

砂防　大正十一年以降[illegible]

一殖林一　大正十四年以降[illegible]

一林産增殖一　[illegible]

水產も雄道の貫祿
總生產額實に二千七百餘萬圓

沿岸は寒暖二流相交錯し水深、潮流ともに漁撈に適し魚族の回遊密度多く海岸線長く島嶼に富み天惠の好漁場で水產の雄道を爲しその總生産額二千七百餘萬圓

漁獲物について見るに慶北江原道が『まいはし』『めんたい』『にしん』『さば』等の一漁或は數漁に限られてゐるに反し慶南は『ひしこいはし』『さば』『まいはし』『たちうを』『あぢ』『あなご』『はも』『たい』『さわら』『かれひ』『ひらめ』『ぼら』『ぶり』『たこ』その他數十種に及ぶ狀況である

既に是等主要魚族の分布を見るに鎭海灣を中心とする『ひしこいはし』及び巨濟島近海の『たら』漁場▲方魚津及び蔚山灣を中心とする『さば』漁場▲洛東江及び蟾津江口における海苔漁場▲東萊及び南海沿岸の海藻漁場等を主たるものとし逐年漁具漁法の改善、漁業施設の擴充により漁利增大し特に養殖業の海苔牡蠣など增殖して慶南特産の發展を認めて行く而も時局の影響による物價の昂騰に運搬設備施設の合理化、滿支新市場の開拓等はあらゆる[illegible]を解決して慶南

朝鮮水産物支那輸出組合

慶南北、全南三道の當業者四十五名を以て昭和十一年創立事務所を慶南水産會內におき天津上海に出張所をおく、出荷年額六十萬圓に達してゐる

水産に事變的飛躍を招來し益々生産力を擴充し圓ブロック外に第三國輸出の振興、重要食品の充足、銃後の保健資源供給等の重責遂行に水産報國の實を擧ぐべく努力してゐる

し將來治安回復せば上海を中心とする長江筋の需要復活、事變後經濟圈の擴大に惠まれ既に百萬圓の輸出は確實と見られ半島水産輸出の前途は順風滿帆の慨ある、北支文見本市開會にも欣然參加して實際狀況の調査を行ひ益々販路の擴張に邁進すべく準備中である組合長は香椎源太郎氏、事務所は釜山府大倉町二ノ一〇番

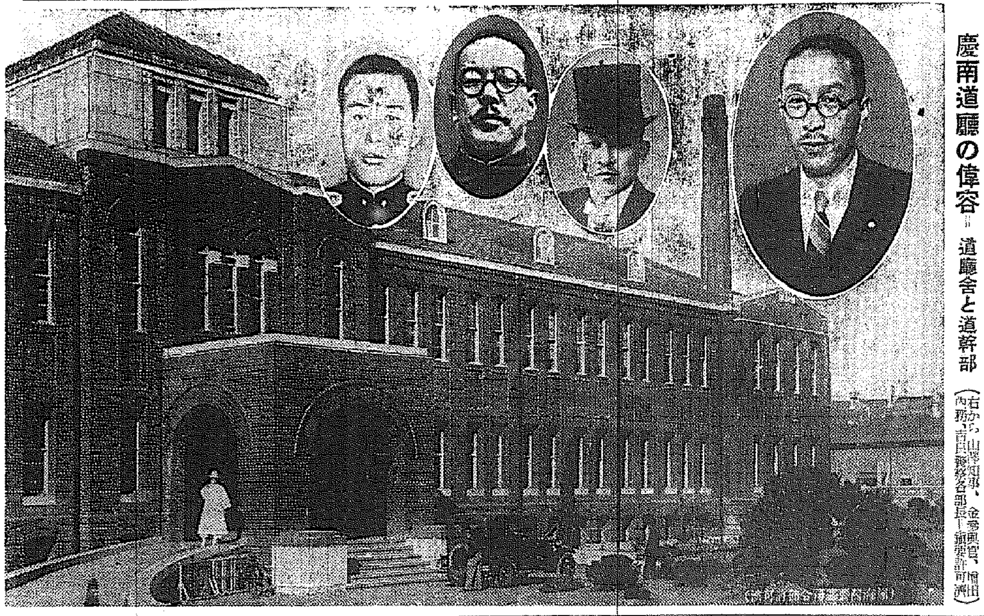
慶南道廳の偉容＝道廳舍と道幹部（右から山澤知事、金參與官、增田內務、吉良警察各部長）

材加工作業所の開設等林產副業の振興林道の開設林產物販賣斡旋等

朝鮮最古の暖簾
釜山水産株式會社

創立明治二十二年といへば朝鮮最初の會社であらう、半島の關門に續々五十年の歷史が物語る古い暖簾とだゝかな地盤に業績日に擧がるのが釜山水産株式會社である、資本金一百萬圓（總株式七千株は二十四圓拂込）で京城に本店を置き五十萬圓は拂込、……取締役は專務取締役社長香椎源太郎▲取締役、迫間房太郎、坂田文吉、山本利吉▲常務取締役支配人兼田谷五郎▲監査役、井谷義三郎白石源治郎の諸氏が任じ特に支配人兼務の田谷氏は逝年六十年出役の熱心な

營業の概要

魚市場　釜山鮮魚の北支輸出は昨年秋から愈本格化し日と共に增加の一途を辿り今日においては北京天津を中心とし京漢線の占領地域にある北支鐵道沿線の各主要都市には何れも釜山鮮魚の需要を見るに至つた、滿洲以南京漢線鐵道沿線の漁港工作進行に伴ひ武漢三鎭地方にも釜山鮮魚の輸出をみるに至るであらう

創業十年に及ぶ、而も時局に刺戟せられた活潑な營業振りは本年度上半期（第六十四回）營業報告に見る

滿洲においては滿洲開發五ヶ年計畫進行に伴ひ各業界は著しき發展を來し、就中東北諸州地方は滿洲北邊振興計畫に基き政府においてもこれが開發に力を集中するを以てその發展は著しきものあり、殊々滿洲における釜山鮮魚の需要は益々增加の傾向にあり北支及び滿洲における狀況計劃の如くなるを以て此等の地方における釜山鮮魚の需要は將來益々增加すべく從つて會社においても今後鮮魚の集荷に對し一層の努力を拂ふ必要あるを認む

本期における鮮魚の水揚は昨年同期に比し各種類とも殆ど增加し取引價格何れも增加せるが就中まぐろ、たい、いせゑび、あわび、いか、その他高級鮮魚においてその增加最も著しきものあり沿岸漁業は大體において豐漁と見るべきものなしと雖も魚價高騰のため水揚價額は相當增加し漁村經濟は一般に良好で、愛漁よりの送荷は昨年に比し減少したが本期においては慶尙道、全羅道及び濟州島よりの送荷はその增加特に著しきものがあつた

鱐鮨製造業　天津、北京上海、大連各方面への鱐鮨の輸出は相當活況を呈し從つて商況活潑となつた

製氷、冷藏事業　製氷の需要は年と共に增加の趨勢を

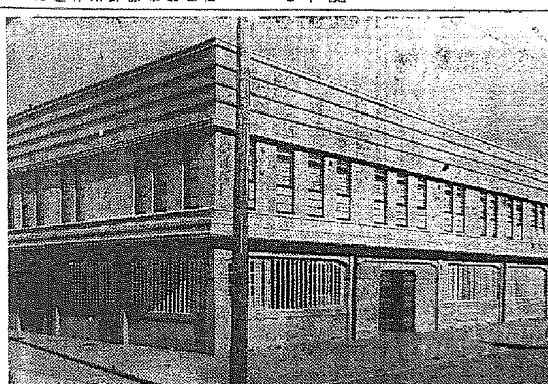

呈し又冷藏庫並に冷凍設備の需要も旺盛で製氷冷藏兩事業共起業期間に近接した、卽ち本年上半期から推算して本年度水揚價格七百萬圓を下らざるべくその七割までは新市場の北支滿洲仕向けであるから釜山水産の業績は興亞の聖業と共に伸び本期の純益十萬四千餘圓、前期繰越金七千餘圓、配當一割、積立金四萬圓退職給與基金五千圓、賞與金九千圓、後期繰越金七千三百七十餘圓の輝かしい業績、それも地の利と人の和が天の時を得た結果といふ外はない【寫眞は本社所在の釜山中央卸賣市場】

山澤知事の近影

水產振興助成へ
全能を發揮する
慶南產業組合協會

水産の元締 慶南道水産會

漁業許可數（鑑札）漁業千四百五十一件この漁獲高二百八萬五千圓、許可及び屆出漁業一萬件この漁獲高九百八十六萬圓、取引業者及び仲買業者四百五十名この取引高一千萬圓、製造業者二百九十四名この製造高四百五十一萬圓、合計二千六百四十五萬五千圓の慶南水産界の總括機關としての慶南水産會は事務所を釜山府大倉町慶南水産會館に置く、會長香椎源太郎氏▲副會長大木藤三郎氏、李允榮氏▲主事堀江英一氏

昭和十四年度豫算は一般會計二萬六千八百十圓、水産資金特別會計七萬五千四百三圓、合計十萬五千四百二十三圓、これを以て漁業救濟▲各種獎勵事業補助▲文部協議▲各種勸業▲漁業指導▲各種獎勵▲漁港修築▲漁村指導▲水産物販路調査▲水產品宣傳▲紡織講習、手繰網中覈▲遭難漁船救濟等、水産業發展の福利增進に關係の努力を續けてゐる

大正十五年一日朝鮮産業組合令施行されて以來慶南道內には昭和二年産業組合の設立を嚆矢とし順天、陝川、咸陽、晉山、密陽、第一、大山、金海、南海、東萊の各組合の設立を見たが、相互連絡の必要を痛感し、昭和八年六月右九組合を以て慶尙南道産業組合協會を創立した、爾來協會は道產業課內に假事務所を置き、主として會員組合間相互諸關係當局との連絡、組合設立事務の代行及肥料の購入斡旋等して來たが、昭和十一年初頭には會員組合數二十四に激增し事業分量の增加に伴ひ、これが指導連絡並販賣事業の擴大強化の必要に迫られ同年五月事務所を釜山東消支店階上に移し、專務理事以下主事、事業、指導の三部を設け、職務、事業、指導の三部を設け、聯合組織としての機能發揮の段階に入り、引續きその使命に邁進し進んで任意團體たる協會を更に一步を進め法人化せしむべく、昭和十一年十二月慶南道產業組合聯合會設立許可申請をその筋へ提出した

この間産業組合運動は幾多の困難に遭遇したが、就中農村においては農會、金融組合、產業組合三者の鼎立するあり、その事業分野互に相重複し、爾來相剋の弊漸く顯著となつたので、協會はこれが事業分野の調整並農村產業團體統制方に關し屢々その筋に陳情し、これが實現に努めて來たのである、これに對しては目下本府においても根本策を立案中で來年度から實現せらるゝ由であるが產業組合はその面目の確成を熱望してゐる因に協會の十二年度事業高は販賣事業において六八〇、七四三圓購買事業において一、六九三、七五七圓現在會員數四十二組合幹部は會長增田義夫、副會長金榮圭、理事谷垣關五郎の三氏である

大きな貢獻者
釜山築港、臨港鐵道兩會社

大正十二年以來、池田佐忠氏が個人事業として企圖埋成した釜山南港約十五萬坪、同赤崎半島約十五萬坪の埋立地と、その他の諸權利を承繼し本年一月資本金五百萬圓の新會社に改組したものであり、南港第一期埋立四萬五千七百餘坪▲同第二期三萬二千餘坪▲同第三期二萬一千五百五十坪▲同第四期三萬一千餘坪の有効面積と延長一、〇〇〇米の防波堤、護岸延長二、一〇〇米は大釜山都市計畫の根幹を爲すと共に南港二十萬坪の南港が慶南水産界に貢獻する所頗る大である

更に赤崎灣埋立事業は第一期約十二萬坪（既成）第二期約一萬八千五百餘坪（進行中）第三期三萬二千餘坪の造成事業に分れこの十八萬坪の埋立地に幹線道路「赤崎通」延長三、〇〇〇米、護岸延長四、六〇〇米既計畫進行中の釜山臨港鐵道と一萬ゞ級船舶用岸壁は、將來大貿易物取扱及び能力百萬ゞを運ぶべく、諸工場各種倉庫の建設相次ぐの盛況である、この外面積五萬八千坪の赤崎灣埋立處分給地帯造成計畫、貯木製材地帯＝地帯五萬二千三百坪、船舶七千坪、牧の島工業地帯埋立約六萬八千坪、防波堤二百米、內燃水面三萬坪の造成計畫あり、更に釜山港一帶を年産十億圓の大工業都市たらしむべく大理想の下に有効面積約百七十餘萬坪の埋築計畫もあり姉妹會社に太平洋石油、朝鮮殖產興業、釜山倉庫、釜山臨港鐵道の諸會社がある

釜山臨港鐵道

資本金百萬圓、六十萬圓拂込を以て本年創立され、釜山鎭驛から赤崎[illegible]に伸びる新線道で將

時局に對應して 躍進また躍進
商工業もまた活潑

天然の地利に加ふるに近年海陸諸施設の完備は各種產業の勃興を來たし商工業亦發展を來たし昭和十三年末の商工業戶數は全戶數の一割二分強に及ぶ五萬二千餘戶に達した、開港地は釜山、馬山、統營、三千浦、方魚津、麗水等の良港あり貿易盛んに多く特に釜山港は別項の如き盛況を示す、たゞ昨十三年度は國內物價高及び海外關係やむを得ざるものあり第三國輸出貿易は些か後退して二百八十六萬圓に轉落したが業者の熱意と當局の施設により漸次好轉しつゝあり主たる輸出入品は▲輸出品＝米、棉布、乾鯣、海苔、鱐鮨、寒天、天日鹽、藁▲移出品＝米穀、生糸、棉花、牛、繭、牛皮▲移入品＝棉織、洋服、綿織物、絹織物、肥料、ゴム底布靴等雜品なるものが多く釜山府場と市場は主要府邑に公設市場、魚菜市場あり昭和十三年度その數十八、取引高四百萬圓に達してゐるこの外正米市場、米穀取引所並に主要府邑外の在來市場ありその數百四十二、取引高二千四百四十九萬圓

道內工場數八百三十四、その生產額六千八百萬圓に達し、精米、釀造、窯業、鐵工、罐詰、紡織等の諸工業ありその內精米、鐵工、製材、金屬工業、窯業、製絲、ゴム、人絹及靴加工等各方面に亘つてゐる

家內工業は昭和十三年度生產四千五百萬圓に達し特に品質改良せられたる織物、朝鮮紙、網、細工等は珍重に價し、輸出向家內工業に總木モール、造花、ベル、ペーパーハウス等あり家內工業とはいへその販路は世界各國に廣い、高麗香自治的機能に彩物、酒造、染物、直油、海産物等六同業組合あり、ゴム、琺瑯器、電球等の工業組合も設立せられ官の指導と相俟つて着々成果を收めてゐる

朝鮮都市經營 釜山支店

釜山府昭和町一帶を中心とする東萊府所有地を譲り受けてこゝに住宅經營すると共に住宅地經營を兼ねんとするもので、東萊の子會社として創立すでに八年有に及び、内鮮の勞資と確固たる信用を有する會社が地方都市住宅地經營の第一、有手として京城地方都市中最も殷賑な釜山に支店を開設して釜山の發展と同社の理想を實現せんとする質明と經營を推薦する、支店は富分東萊、釜山支店內に置く電話二一二五九番、八三二番、支店長は同社取締役岸義三氏である

米永萬町一帶が廣撥の如く生産區物資集散地たるを豫想するもので更に西面の水源地工業地帯完成を待つて大鐵道線に發展すべきものである、幹部は社長共に社長池田佐忠氏、專務小泉幹大氏、常務吉田敬夫氏を中心とし廣く內鮮實業界の有力者を網羅してゐる

アサヒゴム

日本ゴムの資本力により釜山府大新町に工場を設立した會社、護謨株式會社、護謨ゴム會社、木浦府大新ゴム會社を買收、去る九月十五日資本金百萬圓全額拂込濟のアサヒゴム株式會社を創立したもので本社を釜山府佐川町に置く社長は福岡地進一氏、常務小松森次郎氏の現在製品はアサヒ地下足袋アサヒ靴であるが近く京城府永登浦町に工場を移轉して輸出向各種ゴム製品、自轉車タイヤ等を製造する豫定であり北鮮において人造ゴム工業に着手する計畫もある

慶尙南道金海邑

釜山商工會議所副會頭　松尾己之介　釜山府本町四ノ二四　電話（特）一〇一四番

釜山府會議員　長直人　釜山府寶水町三ノ七九

釜山府會議員　永田三郎　釜山府本町一ノ九

釜山府會議員　田村綠朗　釜山府西町二ノ七

釜山府會議員　小原爲　釜山府瑞水町一〇一〇　電話一六二二番

南鮮合同電氣株式會社　釜山支店

釜山府大廳町　香椎源太郎　電話（特）一〇一〇番

釜山草梁町　一般外科　內臟外科　整形外科　院長醫學博士　郭□在　濟生外科　電話二一一六番

米雜穀諸肥料　小麥粉養鷄飼料　釜山府大橋通一ノ七六　Ⓜ松本米穀肥料株式會社　釜山支店　電話（長）六八一、五〇四、五二八番

南鮮燒酎親和會　釀造元　釜山　大鮮釀造株式會社　釜山　增永釀造所　馬山　昭和酒類株式會社　發賣元　三井物產株式會社

朝鮮紡織株式會社　京城支店　京城府本町一丁目五番地（旭ビル）電話本局（2）二四〇二番　大阪出張所　大阪市西區土佐堀通一（大同生命ビル）電話土佐堀七、五五九番　東京出張所　東京市麴町區丸ノ內一（東京海上ビル）電話丸ノ內六八九番　資本金一千萬圓　取締役社長　原安三郎　常務取締役　時岡昇平　釜山府凡一町七〇〇番地　電話（特）四〇〇〇五番

朝鮮金融組合聯合會慶南支部　慶尙南道內各金融組合

中樞院參議　慶尙南道會副議長　金慶鎭

けふ資源愛護日

國民精神作興週間第三日

國民精神作興週間第三日目、けふ九日は資源愛護日だ、興亞の大建設には紙一枚、マッチ一本も無駄にするなとこの日精動京城聯盟で、各團體に呼びかけて廢品の蒐集を行ひ、通信は簡單に葉書ですませ、電力も燃料も水道も極力節減、殊に火事で大事な資源を消耗するなどもつての外と〝火の用心〟の注意を喚起し資源愛護精神の徹底化につとめる

『タクシー』に府民の非難依然と囂々
倍額の料金を拂へば やつと動く始末
「一ガロンで五圓稼ぎ出せ」

車はボロ〳〵時間に間に合はない〳〵無茶苦茶な合同タクシーといふ非難の聲……いくらガソリン國策時代だとてこれぢやあまり無茶ぢやないかと『足』を奪はれた七十五萬府民の叫びが日に〳〵高まりつゝある、タクシーが合同すれば今までの各營業所が二十一會社の驛車場になるから車の運轉も圓滑になるし、ガソリンも節約されるとすつかり府民を喜ばせて、合同轉も見事に調印した京城交通株式會社は、府民の期待をすつかり裏切つて、いまゝでの取引先に電話をかけても〳〵あそこのタクシーを呼んで下さい〳〵ガソリンがありませんでにべもなく斷り、やつと流しを拂へても、つい鼻の先なら行くがチョット離れてゐるところは『ガソリンがありません』で、あつさり斷られて急場には何んの役にもたゝぬタクシーになつて仕舞つた、中にはガソリンがないといつてゐながら料金の高いメーターを拂へば走るといつた有樣で、ガソリン節約の國策指導の下に特金高率とりの不都合極まるタクシーと化し、運轉手は運轉手で「お客樣に申譯ありませんが會社から一ガロンで五圓以上を稼ぎ出せ、運行は卅五哩まで出してあとは惰力で走れと言はれてゐる以上、つい遠いところへは走りたくても走れません、往復料金でも頂かないと五圓以上はしぼり出せません、おまけにのろいぢやないかと叱られますその上ワッシ等の月給さへまだ決めてくれないです」と生活不安にかられた泣言の悲鳴をさへあげてゐる、一體之でよいのか、それとも何等かの對策を有するのか…以下當局にきいてみる

「今後はうんと會社の督勵へ」
加藤道保安課長の談

加藤京畿道保安課長は語る

タクシーが合同前に比べて不親切だ、不便だといふ聲をしばしばきくので會社側に度々嚴重に警告を發しては、駐車場の設置を急がせると同時に運轉車台數を增車するやうに督勵してゐる、往復料金を要求する運轉手がゐるといふので七日も會社の幹部を呼んで注意したが、今後遠いところへは行かないとか、往復料金を要求することがあつたら遠慮なく車の番號を書いて屆け出て欲しい、今後はうんと會社を督勵してガソリンのある範圍內で府民の不便をのぞきたいと思つてゐる

「不都合な點は申し出て下さい」と會社側
「申譯けない」

京城交通株式會社の秋田副社長は語る

府民に色々と御迷惑をかけて全く申譯ありません、一ガロンで五圓以上稼げとは決していつてゐません、すべては準備不足のためだと思つてゐます、保安課からも度々注意を受けてゐますが今後は出來るだけ早く駐車場の準備を完了すると共に車數を增車して最初の目標通り府民の利便をはかりたいと思ひます、もし急で走つてゐる車が遠いところへ行かないといつたときはどし〳〵會社に申し出て下さい、ガソリンがあるまで走つて途中の車庫から他の車に引繼ぐとに致します、往復賃金の要求するものがもしあればそれも届け出て下さい、それから各駐車場には必ず一台用意して急病人といつた急場に備へてあるのですが事務員が不馴れでゐないのでとき〳〵不樣に御迷惑をかけるやうです、今後は事務員、運轉手の指導訓練と同時に御迷惑をかけないやうに努めます、運轉手の月給は今のところ決定する運びがありませんのでこの廿日までに廿五日に先月分と一緒に支拂ふといふことにしてゐます

風呂屋の時間變更
午後二時から十一時まで

京城浴場組合では石炭節約に協力するため七日國民精神作興週間初日から營業時間を九時間制にして毎日午後二時から午後十一時までに改め燃料愛護の國策線に沿ふことになつた

朝鮮文人協會 緊急理事會

朝鮮文人協會では、八日午後四時から京城本町明治製菓二階に李光洙、津田剛、金東煥、鄭寅燮、杉本長夫、寺田瑛、辛島驍、金文輯氏等の各幹事が參集して緊急理事會を開き新入會員の資格審査を行つたのち、第一線將兵に協會員の自作自選の慰問文を添へた慰問袋を來る廿日までに取纏めて送り將兵の士氣を鼓舞すると共に慰問文を更にまとめて出版することに十九日前後に國民精神作興の講演會を府民館に開き、第一日は國語で內地人と半島のインテリ層に呼びかけ、第二日は朝鮮語で半島人側に呼びかけることとし、更に會員が夫々手分けして半島の各新聞、雜誌に夫々執筆、一大國民文學運動を起すことを決定、同六時散會した

(這は六日京城西大門町三ノ八五高陽郡某所主人中島龍雄さんから初の買人を頼まれて一千三百卅圓を預つたまゝドロンをきめこんだ)

海軍將士に防寒具下賜
畏くも久邇宮俔子大妃殿下

【東京電話】畏くも久邇宮俔子大妃殿下には銃後を御心配遊ばされ、數ヶ月前から大妃殿下御手づから御編み遊ばされた毛絲の手袋四十五雙、靴下六十二足を八日海軍省御差遣の事務官に御下賜遊ばされた、海軍當局ではこの有難き思召に感激してゐる、右に就て當局では語る

大妃殿下には去る一日にも御編みの襟卷十六枚、靴下五十一足を將士へと下賜され、再び寒さに向つて殿下の御仁慈を賜つたことは海軍將士一同感激してゐる

控訴の京大疑獄に判決
何れも執行猶豫

【大阪電話】總入の申請問題から發した京大醫學部長の紛糾を惹起した京大疑獄事件に對して八日午後二時大阪控訴院から原審通り左の如く判決を言渡された

▲懲役六月執行猶豫三年　岸田　庸吉（五〇）
▲同四月執行猶豫二年　木村　進二（四七）
▲同月同一年執行猶豫　田邊　尚久（三二）

なほ何れも二年の執行猶豫の寬刑が言渡された、瀧川總長選に際して起された疑獄事件は大審院で審理中で如何が注目される

俺が春 俥屋さん
地下足袋一足も仲々買へぬと 裏を覗けば一惱み
白蘭の街（九）

ガソリンと戀は近代戰の武器と嘆だ銃後は身も細る程節約して働へ骨と皮ばかりになつても前線への補給は豐富にしなければならない、だが節約も度を過ぎると我慢強をおこし生理も從つて痩せるといふ變な結果になるだらう、さて最近のガソリン統制だが締る一方で自動車業者は隊締の赤切符を握つて青息吐息、京城府民も赤お足をとられて大弱りだ

折角タクシー合同が上申されたが結果は益々車不足背後の輸送が困る位は未だしも急病人まで差支へるのは貧血症初期の徴候だ、運ちやんは合同以來鼻息が荒くなつて「ガソリンが無いから行かれないね」とにべもなくお客を斷はる、見れば街頭にもガーヂにも空車はゴロ〳〵待機してゐる、かつての快適なドライヴなどは昔の夢、今は價格騰貴の靴底を減らしてテクシー時代である

△　△

このガソリン貧血の統制街道を颯爽と登場して來たのが時代物の〝人力車〟だ、ゴムタイヤのはずみも輕く斷髮ガールを乘つけてエンコしてゐるハイヤー尻目に「ハイ〳〵」と駈けて行く時代風景を現出、〝歷史はくり返す〟といふわけだ

現在京城府內の〝人力車〟の台數は四百九十九台でその中營業車は四百五十台ある、かつて大正八、九年の躍進期やかなりし頃は自動車が未だ普及してゐないので千三百台からの〝人力車〟がわが世の春と稼ぎを誇隆してゐたものだそれが不況時代に車夫の足並はにぶり、ハイヤーの快スピードに追ひ拔かれて台數はぐん〳〵減少、すでに博物館の遺物に仲間入り必然の形勢だつたが、何が幸ひになるか解つたものぢやない、最近は二割から三割の增收で息をふき返して來た

「忙る程、この頃は確かにちつと許りいゝですがね、何、傍で見る程ぢやアありませんや」と俥屋さんは謙遜する

「俥引きの料金は車を買ふには馬鹿に高くなりましたし、紺の法被に股引、地下足袋は手に入らない、修繕費も五割から上る、こつちも上つたりでさア」

それでも稼ぐ車夫は一日に八圓から上げる、月百廿圓から百五十圓の收入で、これを親方が四割、車夫が六割とるわけだが、車夫連中この時とばかりチップ頭ち罰の酒代をねだるのでお客は安心出來ない、車夫の素質向上は何十年來の懸案で、之が解決しなければ〝人力車〟時代の寵兒となる日はむつかしいやうだ【寫眞は都大路を颯爽と奇襲しい人力車風景】

買入れ金橫領

京城下往十里町六五七米穀仲買人朱潤源(…)

伸びる産業大京城
統計に覗く『浦島太郎發展』譚

京城府産業課が首都京城が生産都市としてどれだけの實力をもつてゐるか？またその大京城の實力の今昔はどうなつてゐるか？調べてびつくりの數字がこれ……京城府勸業課ではさきほど來總動員調査から調査を始めてゐたがこのほどやつと出來上つた、これによると銀行會社數は大正三年には六十九社であつたものが十年後の同十二年には二百二十六社となり、更に十五年後の昭和十三年末には千百五社となり十六倍強の增加になつてゐる、資本の方は、大正三年に六千三百六十三萬千四百圓であつたものが、廿五年後の昭和十三年度には驚く勿れ二十五億九千九百九十五萬四千九百二十三圓で約四十倍の增加を見せてゐる

これを生産額について見ると大正三年には八百六十五萬二百七十八圓であつたものが、昭和十三年末には一億五千七百十九萬九千二百六十五圓となつて約廿倍の躍進ぶりを示し、輸出入貿易と移出入貿易狀況では大正三年の輸出貿易額は六百四十四萬八千四百五十三圓で昭和十三年末には一億六千九百六萬六千六百十一圓の約廿六倍強の增加となつてをり、輸入額はこれに較べて一億二千四百五十八萬二千五百九十三圓で三千四萬七千十九圓で當時の移出額は大正三年一千八百四十八萬四千八百五十八圓だつたものが、昭和十三年には移出額七億二千五百十三萬九千六百四十六圓で大正三年に較べて約廿五倍、移入額九億二千百三十四萬五千八百七十二圓で、何もかも〝浦島太郎發展〟を物語つてゐる

川島大將を圍み 物訊く童心部隊
銃後第二陣の座談會

郡に村に逞しい銃後の步調が響く國民精神作興週間第一日の七日午後三時、銃後半島の愛國行進の音頭をとつてゐる京城本町翠綠館の會議室は可憐な花のやうな一群の小學生で埋まつた、本社の京日小學生新聞主催、府內代表兒童の『我等の將軍川島大將に物訊く座談會』が開かれたのだ

出席した代表兒童は、京師附屬第一小、同第二小、日出小、南大門小、元町小、櫻井小、芳山小の七校の六年男女の十二名で日頃敬愛する川島大將に直接お會ひしてお話が出來るといふので、選ばれた代表兒童達は皆小さな胸に誇りと喜びを湛うたせ正面についた大將の顏をぢつと見守れば、大將も、朝鮮銃後の第二陣に迫つ童心部隊の、餘にも小さいが五體に溢れる意氣をこゝにまさ〳〵と見て「おゝ、よく來た、待つてゐたよ」と慈愛深い眼で一同を見廻した

今春、本社主催の伊勢參宮旅行團に京城代表となつた芳山小學校六年生鄭吉東君が

「大將閣下にお會ひして何よりも嬉しく存じます、朝鮮の銃後の護りのため色々お骨折り下さいまして有難うございます」

と挨拶をし、京城師範附屬第一小學校六年市村光雄君の音頭で一同元氣一ぱいに皇國臣民の誓詞を朗誦すると、大將の頰が柔かく綻れて「うん、ありがたう、お前達ものみなが仲よく誓さう」と、いかめしい軍服に三つ星の階章は光つてゐるが、言葉も表情もやさしいおぢいさんになつてゐるのだ、先づ大將から國民精神總動員の意味、聯盟の働きなどが嚙んで含めるやうに說明された後代表兒童の一人〳〵を名指して、愛國日における家庭の樣子、神社參拜や勤勞奉仕の熱心ぶりについて質問があり、つぎに兒童側から大將に質問の矢が放たれる

「大人の女は何故眉毛など西洋人の眞似をするのですか」

「閣下の少年時代にはどんな忍苦鍛錬をしましたか」

など童心に映じたまゝの質問は流石の大將も急所を衝かれる想ひだ、最後に大將が代表兒童をとほして全鮮の小學生に

「強い精神と立派な身體をつくり、第二の國民として勉強するやうに」

と激へて一時間にわたる有意義な座談會をはり、特に大將が代表兒童のために書いた『忍苦』二字の色紙と菓子包みをお土産に午後五時解散したが、半島愛國運動の前面に起つ大將の、銃後これ魂のやうな姿は童心に強くやきつけられ、一同の小さな胸には、明日へ目ざす決意と希望が火のやうに燃えてゐるやうだつた【寫眞は川島大將をかこんで物をたづねる童心部隊】

〝窓〟から〝愛國日〟
百貨店組合の自肅陣

〝一日戰場〟〝興亞奉公〟〝愛國日〟の實踐運動その他を勵行するため市內百貨店組合では八日午前十時から京城府長谷川町京城商工會議所特別室に緊急委員會を開催、種々協議の結果、十二月一日から〝愛國日〟に

一、劇場、映畫館と同樣百貨店は休業せず〝一日戰場〟の氣持でショーウインドウに愛國日の意義を强調した裝飾をなし早朝を期し店員は擧げて神宮、神社の參拜をする、休業は從來通り毎週月曜日、但し平田百貨店は特例を設け月一回月曜に休業してゐたが來月一日から月二回第一、第三月曜に休業する

二、百貨店の歲末大賣出しは府內の各繁榮會と協調、取止めることと等を決定し、同十一時四十五分散會した

8時ニュース

附添看護婦の赤誠

京城竹添町一丁目赤十字病院附添看護婦浦瀨きくのさんと西尾國さん外廿名は八日午前九時西大門署を訪れ金廿九圓卅錢を國防獻金にして下さいと差出した

これは各病室から空瓶、空箱等の廢品を集めて貯つた金であることが判り係官を感激させた

聖火支那へ渡る

【神戸電話】大陸に八紘一宇の大精神を顯すべく渡支することゝなつた明治神宮の御聖火は從軍僧として既に渡支二回の淺草天龍寺山內慈潮院住職村上賢量師一行五名に守られて八日午前十時神戸出帆の上海航路大洋丸の一等船室に安置され渡支した、舟山列島の名刹普陀山に入ることとなつてゐる

大陸鐵道技術會議

第十二回大陸鐵道技術會議は七日から三日間京城朝鮮ホテルで開かれた

今回は滿鐵、華中兩會社の參加を得て鐵道の施設運用部に連絡交通に關する技術上の改善要項を目的に附議事項九件、報告事項卅件を研究討議する

女子師範音樂會

京城女子師範學校では傷痍軍人、戰歿者遺家族、出征軍人家族を慰問するため第一回音樂會を九日午後七時から京城府民館で催す

鐵道省の冬支度

【東京電話】國際の冬支度、クリスマス―外國觀光客に忙しい國際觀光局では事變下と雖も外國名士にクリスマスの御挨拶は必要で八日本年度用の見本が出來て來た『日本の手紙』に、『満州』『うぐひす』『五重塔』『富士山』『霧島』の五種を木版手摺で現したもの全部五萬枚を世界六百の名士へ、富士山は『アメリカ』へ『霧島』と『五重塔』は東洋及びヨーロッパへ、また工務局鐵路部では札幌、仙台、新潟、東京、名古屋、大阪各鐵道局工務部の技師約卅名を八日本省に招いて『除雪會議』を開き時局柄白墨で除雪力を低下させてはならぬとラッセル車十五台回轉雪搔式除雪車四台を注文して待機してゐる

可憐學童の獻金

京城壽松町一四五鐘路國民學校生徒は一年生で集めた五圓六十二錢を『お國のためにたゝかふ兵隊さん達に何か買つてあげて下さい』と八日午前九時西大門署へ差出した

京城建築材料商組合

京城府內四十名の建築材料商人は『京城建築材料商組合』を組織して八日午後二時商工會議所で創立總會を擧行した上組合の協定價格も決めて時局下商業報國に一意邁進することになつた

德壽宮昌慶苑割引

李王職では精神作興週間中十一日の敬老日には八十歲以上の高齡者に對し德壽宮及昌慶苑を無料觀覽せしめ十二日の保健增强日には一般入苑者に對し觀覽料を半額に割引することになつた

…方から出火、同家をはじめ隣家の同番地…二棟、支那ペン店…一棟を全燒して十時十分鎭火した、損害約三千圓の見込み、原因その他目下取調中

釜山前府議 けふ公判へ

【釜山電話】釜山府會議員選擧に絡む選擧違反事件の第一回公判は九日午前九時から釜山地方法院第二號法廷において米田裁判長係、田中檢事、小川辯護士立會ひ開廷されることに決定、當日は被告卅六名の身元調べ位に終るものと見られるが判決言渡しは十二月上旬の豫定である

竊盜二人組

慶北金泉郡…生れ金東信(…)慶南釜山府瀛仙町一八七生れ金龍其(…)の兩名は共謀して、十月廿二日午前六時ごろ京城吉市町四三…出張所に侵入、…三枚(時價卅三圓)を竊取した外十四回に亘つて約四百圓の竊盜を働いて七日龍山署に逮捕

死の床に『誓詞』
天晴れ銃後愛國老人

嘗ての愛國翁と師んで死に至るまで意識の中に皇國臣民の誓詞を口唱し天晴れ銃後奉公の誠を致して瞑目した愛國老人がある

慶南道扶餘郡扶餘面石木里の鄭殷俊氏(…)は去る四月同部落の振興會長に就任以來、精動運動に協力し部落更生に邁進し毎月一日、十五日には早朝國旗揭揚台に部落民を集合させ國旗揭揚、宮城遙拜皇國臣民の誓詞朗唱を實行し更に勤勞奉仕作業として道路や井戸の修繕から部落民の自衛警理に努める等率先部落民を指導して來たので部落民も同氏を慈父の如く敬慕し心を併せて生業報國に邁進するに至つた

偶々九月初旬頃から同氏は罹病したがこの間にも息子氏を激して自分の身代りとして諸行事は必ず實行せしめてゐた

去る十月二十七日心臟麻痺で絕命せんとするや朦朧の中に皇國臣民の誓詞を口唱しつゝ他界に旅立つた、これを傳へ聞いた部落民はじめ地方官民は痛く同情をよせ同氏の美擧を賞讃してゐる

龍山工兵隊の 壯烈大爆破演習
十二日・漢江で敢行

龍山部隊では國民精神作興週間中の『國防强調日』に相當する十二日午後一時から龍山工兵隊の大爆破演習を秋色濃い漢江人道橋上流で敢行することとなつた

今次事變に於ける工兵隊の決死的破壞作業は、その行動が地味であるため一般に知られてゐないけれども、肉彈三勇士の壯烈さにも劣らない數々の武勳を城門、トーチカ、塹壕の爆破作業に示して皇軍の突擊路を開き、尊くも勇猛の華と散つた勇壯な實話が秘められてゐるのだ

工兵隊今回の爆破演習は幾多の犧牲を…工兵隊の進軍路としての同隊の偉大な役割を遺憾なく發揮する水雷爆破、地雷爆破、…爆破、鐵道爆破などの大規模な演習を行ひ一般の觀覽に供して國防思想の普及を圖ることとなつた

金澤博士講演
日程等決定

〝內鮮一體の具現は耳から〟と總督府では…を行ふ外七時からは府民館で『認識、文化上より見たる內鮮關係』の演題の下に講演をなし十一、十二の二日間は開城、仁川で、十三日は本府で講演をなす筈である

國防獻金

京城西界町キリスト敎會信徒連は金五圓を八日午前九時西大門署へ國防獻金

讀賣新聞社 新築落成式

【東京電話】讀賣新聞社では八日午前八時半から同社屋上で大宮日枝神社宮司司祭の下に嚴かに落成式を擧行、引續き十一時から同所で阿部首相以下各大臣その他朝野の名士五百名參列盛大なる落成披露式を擧行した

眞玉龍中 敎諭離城

龍山中學眞玉敎諭は今回退任九日京城驛『のぞみ』で向鄕、同敎諭は半島體育界に多年貢獻した人で退任を惜しまれてゐる、鄕里は博多市住吉大濱通である

新堂町の火事
昨夜四軒燒く

八日午後九時半京城新堂町二五九…

慶弔日記（八日屆出の分）

出生　阿峴町四五三瀨…▲中林町三三一…▲一ノ二五…▲…

死亡　吉田町四…▲大和町三ノ二五川…▲…

話題特急

☆……傳書鳩が何時着した

☆……八日午後五時半ごろ京城府內西界町五四鄭…男さん方の窓へ一羽の鳩がひよつこり現はれ折柄…順子さんをビックリさせた

☆……龍山署で調べるとこの鳩は遞信局の傳書鳩六十號で九日の天氣圖を携へ仁川の海事出張所を午前十一時五十分に離陸したまゝ濃霧のため方向を見過つて不時着と判明

☆……間もなく目的地通信所へ渡された

けふの天氣
曇後晴溫度降る

株券無效公告
當行新株式拾株券第七四壹六…右紛失ノ屆出アリタルニ付向フ一ケ月間內ニ異議ノ申立無キ時ハ無效トス
昭和十四年十一月九日
朝鮮銀行

法人登記公告
海州地方法院

發育促進 ビスケット
明治アリメント
一枚の榮養價十カロリー强

病毒 腦や心臟の弱り 便秘癖ある人・不眠症・高血壓 流産癖ある人
恐るべし潛伏梅毒 今こそ治療の好機
病毒と胎毒一切・梅毒性疾患・神經痛・關節炎・動脈硬化・高血壓・慢性梅毒・潛伏梅毒・遺傳梅毒・ひゑ毒
重症用 毒掃丸
山本帝國堂

●頭痛にノーシン●

天下一品！一家一瓶！
經濟と能率の一元化問題はライトに依らずして解決不可能！
ライトインキ
ライトインキ製造株式會社
2オンス入 30セン

極寒皇軍慰問最好適品
無敵 良品
かちどき ウヰスキー
二合入ポケット輸送安全裝置
釜山 F.B.C.

醫學博士 二宮亮吉
産科婦人科 二宮病院
入院隨意
京城府壽町 電本二一〇一番

灘銘酒 多聞
發賣元 木下商店出張所
電話本局 ②三七五二

▼櫻井町一ノ一六六▲
耳鼻科專門 綠旗醫院
（入院隨時）
醫學士 須江杢二郎

補助藥 美神丸
試藥進呈
大阪市東區南久寶寺町
本舖 宮內書澤堂

激流 (21)

久生十蘭 作　伊勢良夫 畫

冬薔薇と鬚

綾子は、今度はグイと身を反らせて、璧子を見おろすやうにしながら、やつゝけてやれといつた口調で、

「氣のつかないわけはないんだらう。あんたのやうな敏捷な人にさ」

如何にもおつかぶせたので、璧子は、すこし氣に觸れて、

「なんだか、ひどく大仰りなことを言ふわね。曉子があんな中年と遊び廻つてゐることに、何か、あたしが關係でもあるといふの？」

綾子は底意地惡く眼を細めて、

「關係ぢやない、勿論さ」

璧子は突つぱねるやうに、

「おやおや、たいへんだ。よしてちやうだい、そんな言ひがかりは。あたし覺えがないわ」

「本當に、覺えがないか」

「たしかに、お前さんにあるのさ」

璧子は、相手にしないやうなやうすを裝ひながら微笑してゐたが、心はそれどころではなかつた。

戶田雅彦にたいするひそかな愛の熱情は、璧子の心理の放恣の生活の中で、これだけは、理想といつたやうな、一種、神聖化されたものになつてゐて、愛撫にさへ觸れさせず、まるで十六七の少女のやうに、その日その日の思ひのアヤを日記に書きつけ、たつた自分一人だけのものにしてゐた。

謙讓した璧子にとつて、これは心情をうるほす清冽な泉のやうなものだつた。惡德へ强いほのかな思ひを運ぶときだけ、璧子の心はたとへやうのない誘い夢心地の中へ誘び込まれる。

潔癖高い璧子も、この感情だけはひどく弱く防禦して、多少の顧慮な態度はあるにしろ、これは純戀愛に近いものかも知れないなどと考へてゐた。

今度、雅彦を冬彦の配偶に選んだのも、冬彦にだけは間違ひのない、しつかりしたお孃さんが欲しいといふねがひのほかに、冬彦をめたいといふ氣持が強く働いてゐることを否めなかつた。

かういふ態度に、何といふ名をつけたらいゝのか、長い間、璧子に凍りかへして來た心理の秘密の底では、自分にもそれがよくわからなかつた。

陳りの巧い綾子のことだから、いづれ、何かカマを掛けて來るだらうとは思つてゐたが、かうまでぶよく伸り込んで來られると、いかにも眼が眩まかれるのだが、こゝで怒つたやうなやうすを見せ

「鋭いッたら！」

「へえ、そんな躱け方もあるのか」

チラと思ひ當ることがあつた。

が、それならそれで、どんなことがあつても防ぎをつけておく必要があつた。この秘密だけは、たとへ綾子でも覗き込ませるわけにはゆかなかつた。

「ひつこいわね。誘ふうたつてその手に乘るもンか」

綾子は、何もかも承知してゐるといつた調子で、ふうんと鼻を鳴らし、

「逃げを張るなら、はつきり言つてやらうか」

「また恫喝か。いつたい、どんなことなの？」

綾子は、容のないズベりとした口調で、

「曉子さんのあゝいふ反動の原因は、要するに、あんたの友達の戶……

るとみすく冬彦の思ふ壺に陥り込むわけで、思ひ切つてさう出來ないのが、口惜しかつた。

璧子は、人知れずグツと嚥み込んで、

「だから、冬彦がどうしたといふんだい」

「冬彦さんが、曉子さんなんかを相手にせずに、あんたのやうな中年ばかり追求してゐるンで、それで、曉子さんが反動を起こしたつてわけなのさ。……そんなら、こツちだつて馬鹿ぢやないわ。甘く見ないでちやうだい、そんな話もあるもンか。……無理もない話もあるわね」

ラヂオ

園碁本日休載

JODK 九日（木） 第一放送

朝の部

午前六・五〇 ニユース

七・〇〇（京）時報

七・〇一（東）基礎英語講座（二十五） 堀英四郎

七・三〇（城）宮城遙拜、今日の公（一） 勤勞奉仕 大倉邦彦

七・五一（東）ラヂオ體操

九・二〇（城）氣象通報

九・四五（大）幼兒の時間「赤い靴、青い靴」田村武敏（對話）

一〇・〇〇（城）衛生メモ、日用品値段

一〇・二〇（東）家庭の時間 よりも食物 陸軍主計 杉本好一 今村和子

一一・〇〇（東）小學生の時間「玩具一手工あそび〃竹とんぼの作り方〃」 山下徳治

晝の部

正午（東）時報、今日のお知らせ

午後〇・〇五（東）吹奏樂（一）行進曲「進む日の丸」（二）交響曲「魔法使の弟子」（三）行進曲「出征兵士を送る歌」（四）觀兵式分列行進曲 陸軍戶山學校軍樂隊（指揮 陸軍大尉 ……）

〇・三〇 ニユース、經濟市況、商品市況・暴落相場値段（京城・咸興）

一・〇五（城）婦人の時間 冬のお化粧 手嶋喜

二・〇〇（東）小學生の時間「事變一支那の話（十二）支那兵」

夜の部

六・〇〇（城）ラヂオ見學（實況）〝機關車の出來るまで〟（鐵道工場）山口治男・松下昭子・DK子供係 齋藤房吉

六・二〇（東）コドモの新聞

六・二五 講演（京城）國民精神作興週間を迎へて 甘蔗義邦

六・二五 講演（釜山）國民精神作興週間に際して 山澤和三郎

六・二五 講演（平壤）國民精神作興週間を迎へ 石田千太郎

六・二五 講演（咸興）同　成鏡南道警察部長

六・四五（東）產業ニユース

六・五五（東）カレントトピツク

七・〇〇 ニユース、天氣見込

七・三〇（東）國民歌謠〃のぼる朝日に照る月に〃（合唱）花園歌劇團 熊本アンサンブル

七・四〇（東）浪曲〃淺野建二郎〃 熊本蒼潮會

八・一〇（東）浪花節スケツチ

八・三〇（東）時局講話 外務省情報部長

九・〇〇（東）連續物語

九・四〇（東）時報・ニユース・ラヂオメモ・明日の番組

第二放送

午後〇・〇五 浪曲（レコード）

一・一五 婦人の時間 冬のお化粧

六・三〇 講演 資源愛護について 李家鉉

七・三〇 講演 ……

八・〇〇 演劇 ……

八・三〇 ……

九・〇〇 音樂

一〇・一〇 中等學校講座（六〇）

あすのきゝもの 十日（金）

午前九・〇〇（京）國民精神作興に關する詔書奉讀式實況（第二放送・京城・平壤・咸興）一選

一〇・二〇（城）家庭の時間 無駄のない生活をいたしませう 高瀨アナウンサー

午後〇・〇五（東）尺八 吉田晴風外

一・一五（城）京城府內男子中等學校音樂部聯盟演奏式實況―選

國民精神作興週間を迎へて

（後六・二五）甘蔗義邦

國民精神作興に關する詔書の中に「國家興隆の本は國民精神の剛健にあり之を涵養し之を振作して以て國本を固くせさるへからす」と仰せになつてをりますがこの長期戰下の作興週間に當り本詔書を奉讀致し益々聖慮の深遠なるを拜察致す次第であります。我が國內を通じまして今日程この詔書の御主旨がはつきりと我々國民の胸に深く信ずべきことを痛感しになつたことは嘗てないと存ぜられるのであります。

嚇ち聖戰の大目的たる東亞新秩序の建設は軈て大アジヤ復興の爲であります。大アジヤの復興は取りも直さず世界維新の實現であり八紘一宇の理想の實現でありませう。日本は未だ嘗て是の如き絶大なる舞台に立つたことはありますまい。我々一億の國民が擧國一致國民精神を昂揚し國家の總力を擧げて國本を固めるべき絶好のチヤンスであり總國の機會であるのであります。然らばこの總力的の機會において我々は果して克く日常生活においてこの國民精神を作興して國難に協力しつゝありませうか。大いに反省し努力邁進しなければならぬと存じます。

ることとなりました。この處正によりまして從來もすれば輕視せらるゝ傾向にありました德育の方面、體育の方面が非常に重視せらるゝこととなりまして、體力と精神力を持つた健全有為な日本國民としての資質を具へたものが選擇されることになりましたので最も大切なことは、受驗準備に心した少年少女に取つて最も大切なことは健康な身體と明朗快活な精神であります。父兄は常にその子供達に受驗地獄にある悲壯な暗い心を持たせてはなりません。決して詰め込み的な取扱ひをせずに和やかな心を持たさなければなりません。以上のやうなことに願つてお話して見たいと思ひます。

家庭教育講座（後二時）

入試の改善と家庭の指導

總督府教學官　中島信一

最近初等教育におきましては中等學校、師範學校の三者が渾然一體となつて兒童生徒の指導陶冶に當らねばならぬのでありまして、知能の啓發と德性の涵養と體位の向上とは共に相俟つて教育の重要な內容とならねばならないのであります。然るに從來行はれ來つた中等學校への入學試驗の實際について見ますと多くは智育の方面に重點せられまして德育、體育の方面が輕視せられてゐる傾向があるのであります。この點に鑑みまして本府では知德體一致の教育を實現する方針の下に基本的調査を進めてをりましたが今回中等學校への入學者選拔方法を改正致しまして來年度より實施す

ラヂオ見學（後六時）

機關車の出來るまで　鐵道工場

（案內者）京城府鐵道局工場　齋藤房吉

山口治男　松下昭子　DK子供係

機關車は汽車が大好きです。鐵道の旅行を樂しむ、あの流線型の汽車の一番大切なところは汽車です。機關車です。私達が樂しく旅行が出來るのは機關車がどうして出來るかに從つて下さいました。今日はDK子供のおちさんと松下昭子さんのお友達の日出君と私達が工場の見學に行つて來ました。鐵道工場の案內者の齋藤先生が詳しく私達に出来る工場の機關車の音を使つて皆樣に御案內して下さいまするかがけに職工さん達が氣味惡くなつて働いてゐる樣な氣樂して下さい

東西對抗大棋戰

本紙獨占　全高段者を總動員

第九局（第十局より前局の續）
先手 七段 木光治
後手 六段 坂部和歌夫

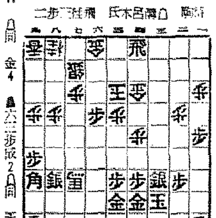

（指手）八二手　消費時間（木村氏 四〇分 坂部氏 三時間三二分）

▲五一角成、▲四二銀打、▲同金、▲同金4、▲六二歩成2、同玉

下手方得意の絕頂

（大ノ十）觀戰記　八段　坂口允彥

前回は坂部六段が四一飛と敵玉一いた。あれか、これかと熟慮考究の挙句を危くした觀までゝある。結果、まづ五一角と打つて、遂に六三歩成から、四三飛成を見せられては、上手方も最初の一局に切拔け得るや否や。

同玉、四二角成

思へば、どんなにか長い間成り込みを狙つてゐた角だつたらう。しかも手中の金を擁して、次ぎに間隙を容れず、六二歩成——しあゝ、これあるが爲の銀打であつたのだ。

木村名人講評　第十回

上手五一銀は此際における必至の防備。敵の四二銀からの角の侵入を逃しても、含みに六九飛の適切な攻防策がある。

下手四一銀は如び筋で、持駒が銀一枚ではこれ以外他に手段もない。

坂部六段の追擊の手は更に緩まない。十一分——四三銀と打つて出る。敵に只取れよの銀打——。併し後續の銀手を見て貰はう。そして坂部六段の巧妙な攻擊振りに共に拍手を贈らうではないか。

上手方、南出木七段は、此の銀打をどうする、と云つて逃げれば五一銀成と金を取られて惡い。仕方なく〱同金と取つた。下手方

目に映ずるのは六四金打、六二玉五三馬の局面である。

上手方、これを如何に凌ぐか。右の局面を逃れるには、玉の早逃げか、五三へ駒を打つか、五三銀打は六四歩、同銀、六五歩で惡く、六四歩を同玉で天翔り六五歩で悪い。それなら六二歩で逃げれば、これも六三歩、七一玉、五一馬で悪いし、六三歩を同銀なら、五三金、七二玉、五一馬、八三金、八五歩と攻められて惡い。一體上手方はどう凌ぐだらう。南出木七段もこゝまで全力を盡して來たのだが、何とか凌ぎがなくてはなるまい。

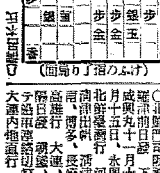

（圖局の手附上）

朝鮮郵船定期（十一月分）

○靑島直航 釜山丸 十一日、廿一日 平安丸 十六日、廿六日 仁川出帆 午後五時

○上海直航 慶安丸 一月廿一日 午後十時

○天津直航 ……

[illegible]

全 嶋谷汽船航出帆

朝鮮總督府命令航路 朝鮮、北海道、大連間

大連直行 仁川出帆 仁川代理店

[illegible]

北日本汽船會社出帆

[illegible]

朝鮮郵船株式會社

京城府南大門通五ノ一　代表電話本局（2）四一九五番

朝鮮郵船仁川定期出帆

乘客貨物

[illegible]

沿岸航路出帆豫定

朝鮮運送仁川支店 代表電話一四一〇番

[illegible]

大阪商船出帆

內鮮優秀連絡船

[illegible]

大阪商船株式會社

京城支店

[illegible]

朝鮮汽船出帆廣告

[illegible]

公示催告

[illegible]

平壤地方法院

[illegible]

法人登記公告

[illegible]

家庭染料 みやこ染

品質本位　染めよ　活せよ　廢品衣服

本舗　株式會社 …… 商店　東京・名古屋・大阪・京城

消防ポンプ　帝麻入　布ホース　消防器具・被服　角一ゴム製品

株式會社 赤尾保商店　京城出張所　京城府南大門通三丁目　電話本局（2）三三七番
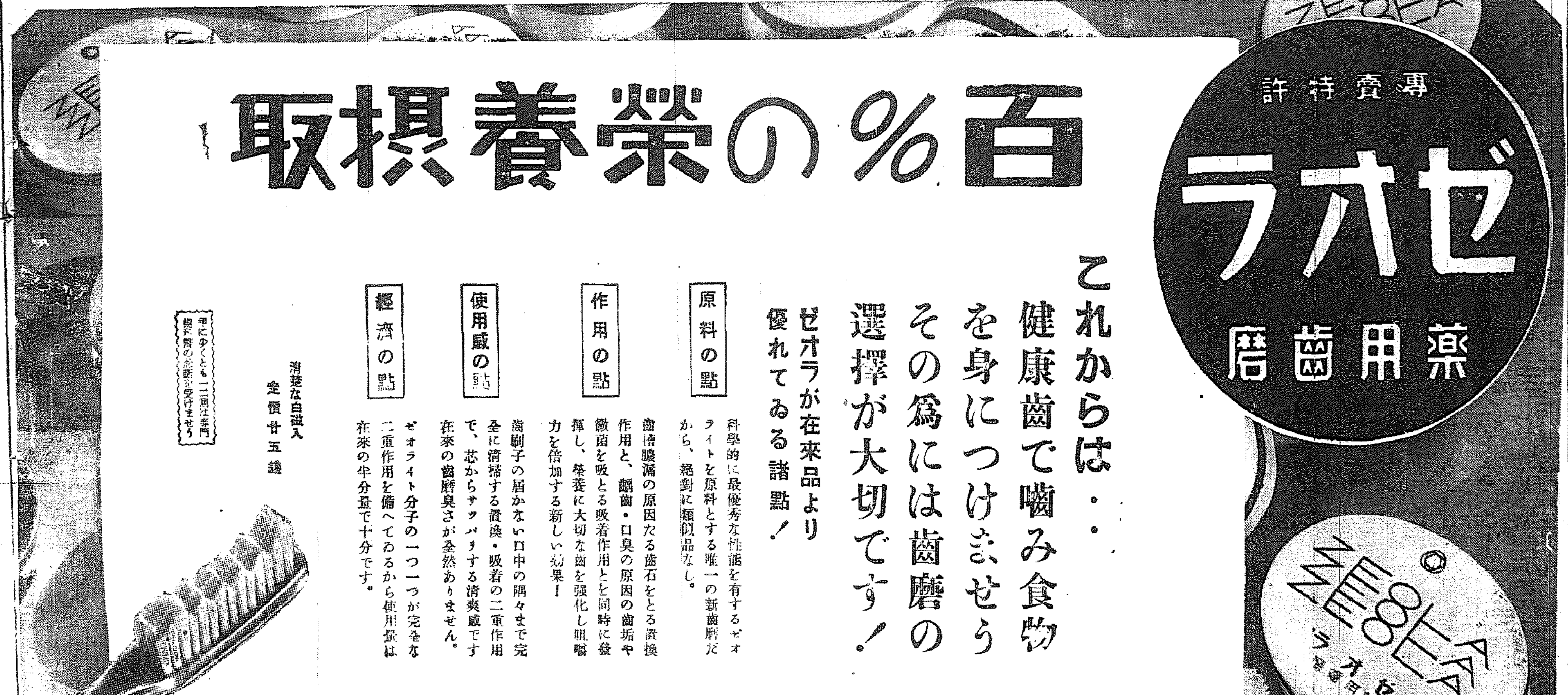
本店 大阪 …… 出張所 東京、福岡、名古屋、吳、佐世保、橫須賀、舞鶴